申報

第二萬四千五百五十九號
發行人 陳景韓
今日本報貳張半
每份售國幣壹百伍拾元（外埠另加郵費）
地址上海漢口路三〇九號 電報掛號六〇七八 電話九三二四八號四線
中華郵政特准掛號立券總包寄遞之報紙

彭部長宣佈政府文告
和平方針決不變更
始終相忍為國以促中共之反省
駐地問題必須先解決

〔本報南京卅日電〕六月卅日下午三時，中宣部彭部長宣佈如下：「蔣主席於六月廿二日宣佈，將停止前進追擊命令時效，延至六月卅日為止，在此期間，政府一再忍讓，以期建立和平統一之基礎，乃迄至今日，仍未獲得完滿解決，唯政府對共產黨問題，一本政治解決之方針，始終不渝，尤以我國八年血戰之餘，人民痛苦，火熱水深，不能使之重見戰禍，而美國政府特使馬歇爾將軍，為中國，為世界，祈求和平之一片熱忱，更不能使之失望，以此政府仍請馬歇爾將軍繼續調解，期得和平解決，但中國共產黨，必須停止其軍事進攻與破壞交通之行動，以證明其誠意，並開誠切商整軍實施方案，與指定駐軍地區之協定，限期成立，則政府仍當曲予容忍，此一問題，如不獲具體解決，則其他各種協定，皆不能作有效之實施，尤其軍隊駐地，如不指定，則雙方部隊散駐原地，彼此不能隔離，衝突仍無法避免，一月十日停止衝突協定之所以未生效果，甚至二月廿七日恢復交通協定之所以迄今未見實行，且破壞進行有加無已者，其故均在於此，斯乃半年來經過之事實，為中外所共覩者也，今停戰命令雖已滿期，政府對於和平統一之方針，決不變更，除非共黨進攻國軍，如最近在山東濰縣，大汶口，及山西大同附近等地之晝夜猛攻，則國軍不僅為自衛計，且為保衛人民生命財產與維持地方安寧秩序，職責所在，不能不加以抵抗與驅除。此外，中央軍隊不對共軍採取軍事行動，以靜候各項未決問題之解決，深冀此種相忍為國，力求政治解決之苦心，能促中共之深切反省，進而披瀝誠悃，成立協定，斯政府與全國人民之所厚望者矣。」

〔本報南京卅日電〕今下午三時，中央宣傳部彭部長學沛在國貨大樓宣部會議室內，向首都中外記者五十餘人，宣佈國府蔣主席對共產黨問題仍一本政治解決之方針，力促中共反省，停止進攻國軍及破壞交通之行動，俾使遭受八年戰爭痛苦之人民，不再重罹戰禍之重要公告。此項公告首由彭部長宣佈本國記者，歷廿分鐘後，外籍記者湧至，再由彭部長於其辦公室內用英語宣告外國記者，嗣因京滬各報記者絡繹而至，纔由許副部長孝炎將公告原文重行宣告於後來之本國記者，直至下午四時始畢。

〔本報南京三十日電〕今晨九時三十分，馬使曾赴主席官邸與主席長談二小時，馬使辭出後，主席旋召集政府各要員王世杰，彭學沛等，有所商談。又馬使於今午後二時許接見周恩來，並以主席忍讓為國，希望中共反省之意見，轉告周氏。

〔聯合社南京三十日電〕馬歇爾特使今日雖未能解決中國內爭，但能令政府保持現狀，繼續談判，此點則已成功。據政府方面稱：馬使不能無限期留在中國，此為談判中一個重要因素。

中共代表團書面談話
謂願在馬使贊助下繼續商談謀獲解決

〔中央社南京卅日電〕中共代表團發言人，今日下午八時發表書面談話，略稱：長期停戰，全面停戰，原為我人一貫之主張，不幸未獲政府當局同意，致形成目前突兀不定之局面。在延期休戰八天中，關於完全停止東北衝突，恢復交通及解決執行部與小組中某些爭議等問題，均已獲得一般協議，而整軍方案之修正條款，經馬歇爾將軍努力，第三方面的熱心奔走，與中共方面的最大的讓步，本可完成初步協議，唯因政府方面堅持「無理要求」，致協議未成，吾人對此表示甚大遺憾。今日國民黨中宣部長彭學沛先生所宣佈的公告，其形式甚為特別，一方面說明中央軍不對共軍採取軍事行動，但並未說明政府方面是否已會發佈此項命令，尤其未說明此種休戰狀態是長期抑是短期。但不管怎樣，中共方面仍堅持爭取和平，反對內戰的立場，仍願在馬歇爾將軍贊助之下，繼續商談，求得政治解決。

周恩來之談話

〔中央社南京三十日電〕中共代表團今日下午八時舉行記者招待會，周恩來答覆記者稱：吾人答應在整軍時某些地方軍隊可以調用，但政府不以此為滿足，而欲中共撤出蘇北，熱河等地軍隊及政權，吾人實無法考慮與接受，渠繼述及馬使所提折衷方案稱：中共對其中極大部份及極重要部份均同意。渠並謂：今後繼續商談時，將採用三人會議及會外商談兩方式。周氏否認外傳共軍將撤出蘇北之說，並聲明共軍無向大同進攻意圖。

彭部長之答覆

〔本報南京三十日電〕周恩來於今晚八時舉行之記者招待會後，本報記者特訪彭部長於其寓邸，就詢對中共代表團所發表談話之意見。彭氏以簡潔之詞答曰：「共軍不進攻，我們自然不會追擊，我們沒有命令，軍隊自然不會向他們進攻」。此語亦即解釋停止追擊之命令，尚未失效，不必再有公事式之命令以疊床架屋，且此公告達之於全國各報章通訊社，遠較命令為迅速也。

田耕莘將組織天主教進步黨

〔法國新聞社北平三十日電〕中國樞機主教兼北平大主教田耕莘，昨自濟南乘機抵此後，準備在平久居。據此間可靠方面消息：由主教可望領導天主教徒，組成一種政黨，擬名天主教進步黨，該黨主要目標在反對共產黨，預料不久即將進行政治活動。

粵省東江共軍北撤問題
政府決心履行協議

〔中央社廣州三十日電〕關於東江共軍北運問題，廣州行營曾派王處長衛前往大鵬灣，負責處理一切。據悉：王氏於二十一日在沙浦與八小組及中共代表會同美方代表等開最後撤退會議，說明政府履行協議之一貫決心，並令中共代表提出三項保證：㊀保證履行此後中共不再在廣東作武裝鬥爭，以報答政府對此次撤退之優遇；㊁保證依照名冊北運及復員之忠實履行；㊂保證共軍在候船期間，不超越政府規定地區，至於控訴案件，在八小組離粵前，予人民以公開答覆。並由張長官應允：㊀在中共正式向八小組獲得指示後，准予再付一萬五千萬元；㊁大鵬半島候中共撤離後，國軍再行接防，足見政府對共軍之寬大。

京市警局通令 嚴禁擅捕人民

〔本報南京三十日電〕京臨參會為保障人民自由，向市府建議，逮捕違警人犯必須合乎法律手續，不得任意拘禁。此項建議已為市府接受，且已飭令各警局，自七月一日起，凡違警案件必先以「違警裁決書」通知傳訊，不得擅行拘捕。據臨參會發言人稱：今後警察如仍有非法逮捕行為，市民可依妨害自由罪，向法院控告。

青海各團體聯電毛朱 請停止軍事行動
渝各界響應組反內亂大同盟

〔中央社蘭州卅日電〕青海省參會，西寧市參會，及青省農工商教育婦女回教等團體，暨中等以上各校，頃聯電延安毛澤東，朱德，請念國勢阽危，民生凋敝，履行諾言，停止軍事行動。又甘省永登，武威，平涼，榆中，酒泉等四十餘縣人民，均於近日先後舉行遊行示威，籲請中央制裁共軍暴行。

〔中央社重慶廿九日電〕渝總工會代表大會前決議，會同各界組織「反內亂大同盟」，此舉已引起陪都商農等界人士讚同，特於今日通電響應，略謂：「激於正義，決不容內亂重來，允宜擴大反內亂組織，以免生靈塗炭」。末由商界伍秀聲，農界張君澤，教界楊重熙，婦女界王履冰，醫藥界曹燮陽，安澈章，謝耀明及會計師古鐸等，共同署名。

〔中央社成都廿九日電〕成都市農會，總工會，商會，教育會，漁會，婦女會等團體，以共黨肆行無忌，頃電請政府，勿再優容，戡定內亂。

違法經商 軍人余兆麒
港政府拒我引渡

〔本報卅日香港電〕前軍事委員會參議余兆麒，以一軍人身份在港經商，觸犯陸軍法規。自經廣州行營張主任於廿五日電令港九軍事督察專員郭炳麒將余氏押解審辦以來，港當局竟謂余「有功英國」，依法不能引渡云云。港各報均表憤慨，一致認此舉為繼「國民日報事件」後之另一不幸事件，迄今日止，本港陸軍當局尚未發表聲明，正靜待港當局迅作合理答覆。

蘇北共軍陷新壩

〔中央社徐州廿九日電〕蘇北灌雲共軍三千餘人，二十八日圍攻新壩，當地保安隊以眾寡不敵，致為共軍攻陷。

國府發表命令 任定陸海空要員
湯恩伯范漢傑為陸軍副總司令 毛邦初王叔銘為空軍副總司令

〔中央社南京三十日電〕國府廿九日令：㊀國防部參謀次長范漢傑，聯合勤務總司令部工程署署長林柏森，另有任用，范漢傑林柏森均應免本職，此令。㊁特任湯恩伯為陸軍副總司令，此令。㊂任命范漢傑為陸軍副總司令，此令。㊃任命林柏森為陸軍總司令部參謀長，此令。㊄任命郭寄嶠為陸軍總司令部參謀次長，此令。㊅任命周憲章為海軍總司令部參謀長，此令。㊆任命毛邦初，王叔銘為空軍副總司令，此令。㊇派王叔銘兼空軍總司令部參謀長，此令。㊈任命黃維，陳良，何世禮，為聯合勤務副總司令，此令。㊉任命趙桂森為聯合勤務總司令部參謀長，此令。⑪任命吳子健為聯合勤務總司令部撫卹處處長，此令。⑫國府參軍處事務局副局長趙桂森，另有任用，趙桂森應免本職，此令。

大同情勢仍緊張
共軍猛攻寧武正激戰中

〔本報北平卅日電〕某軍事負責人談：㊀大同情勢仍緊，現有守軍僅馬占山東北挺進軍二師與晉北政府兩個團，兵力單薄，而圍共軍幾達十萬，實力懸殊，一旦戰事爆發，大同地位殊為可慮。㊁晉中情勢近稍緩和，前次所云榆次失陷，係榆次縣屬某地失陷之誤。

〔中央社太原卅日電〕卅日晨二時，共軍大舉猛攻寧武城，刻正激戰中。

〔中央社太原卅日電〕停戰令頒佈後，共軍除乘機襲取村莊一一七處，破壞同蒲正太兩路六八公里，鐵橋四座，公路多處外，並攻陷朔縣，崞縣，陽曲三重要城池，現復圍攻口泉（大同西南四十里），揚言先攻岱岳（同蒲北段重要車站），繼攻寧武應縣，並由張家口開至陽高縣西南兩萬餘人，先頭部隊已達大同城東二十里舖，企圖圍攻大同，又猛攻寧武，刻在柴林鎮（廣水以東）激戰。

〔中央社太原廿九日電〕同蒲鐵路局息，廿九晨七時半，忻縣丘羅間一七六公里九五零公尺處，共軍預埋地雷一枚，炸毀鐵軌三根，枕木五根，業經修復通車。

〔中央社太原卅日電〕邇來晉境共軍，攻城破路行為，日見加劇，據官方統計，自六月七日至廿四日之十八日中，被攻陷城鎮四處，大小村鎮一百零八處，鐵路車站廿個，破壞鐵路公路及電信交通者九處，橋樑九座。

〔中央社開封卅日電〕據鄭州綏靖公署卅日晨四時五十分電話：鄂豫邊區之共軍中原軍區李先念部，自六月廿五日以來，在宣化店（廣水東北約九十里），潑河店（信陽東南四十餘里）一帶，集結兵力八旅之眾，附山砲十餘門，廿九日下午三時起，開始向信陽花園間鐵路沿綫我軍

永年城郊共軍 仍在不斷攻擊

〔中央社北平卅日電〕軍息：永年城郊共軍，仍在不斷攻擊中，現民衆提出要求：㊀永年共軍先退走，㊁永年至南陽間必須由共軍讓出一安全走廊，以便即日安全撤退。

〔中央社北平卅日電〕沿膠濟路共軍，近復強徵民夫，破壞鐵路，南泉段，譚家坊段，及盤龍山段，統遭徹底破壞，路基挖平，鐵軌搬盡，枕木焚光。

〔中央社石家莊卅日電〕高邑城北十五里之沙河鐵橋，長六十餘丈，日本投降後，共軍將鐵欄杆鐵板等悉數破壞，近復強迫民衆將橋墩二十餘孔用炸藥完全炸毀。

何應欽返京

〔中央社南京卅日電〕何應欽上將赴各地視察竣事，卅日下午一時十二分專機由平飛抵京，中宣部李副部長惟果同行。

駐滇青年軍 昨由潯抵京

〔中央社南京卅日電〕青年軍二〇七師調入緬汽十四團後駐印度受訓之優秀青年，原有一千餘人，除一部已在昆明復員外，現該團第一二三營青年軍七百餘人，今午十二時由九江抵京。該團兵士多為西北聯大及西北農工學院戰幹團學生，在京小作勾留，即轉赴西北復學就業。

要◆聞◆簡◆報

▲台北電 台省府經濟委員會七月一日起改組設計考核委員會，內定徐道鄰為常委。
▲本報漢口電 伊朗駐華大使館代辦巴哈氏，昨自京過漢飛渝。
▲北平電 英在平成立臨時領事館，由卜以恭暫任領事。
▲本報昆明電 滇省節約運動推行委員會，定七月一日成立。
▲南京電 滬縣江城晚報，正義日報暨時代日報，頃電首都外勤記者聯誼會，擁護該會保障採訪自由之決議。
▲本報昆明電 昆市各報外勤記者聯誼會，卅日電請中宣部，內政部，切實保障今後新聞工作人員之安全與自由。

二十三天以來 和平談判經過

〔本報南京三十日電〕歷時二十三日之和平談判，截至今午十二時止，業告一段落。商談經過，本報逐日均有詳盡報導。至談判結果，約如下述：

東北停戰問題

雖已獲致協議，但因東北整軍比例尚未確定，東北共軍駐區問題尚未解決，共軍雖有退出哈爾濱之表示，但尚不願放棄中共在哈市既成之治權及其獨特之經濟組織與租稅制度。

恢復交通問題

雙方對拆除碉堡，統一鐵路行政及交通警察之管理權，亦已獲得協議，但因有關撤退鐵道沿綫共軍之關內共軍駐區問題未決，致未簽字。現北平軍調部交通管理科美方負責人希爾上校，正會同政府及中共所派之交通代表，就視察津浦路山東境內各段情況，加以研究，準備先行修復津浦濟南路，據各方調查，當前恢復交通困難之癥結，厥惟共軍駐區之未定，共軍若不迅速撤離鐵路綫，復路工程即無法推進，此點美方已深切明瞭，不再相信派遣二三交通執行小組即可調處爭執，恢復交通，中共亦自承交通問題牽涉軍事，不再裝腔作態，玩弄復路工程人員，加深此一問題之困難，政府對於必須撤退鐵道沿綫共軍之態度，甚為堅決，此事能否於最短期內解決，此時任何人均不敢預言。

整編統編問題

之談判經過，政府代表從未向外間透露一字，連日京滬各報披露之消息，則多半可靠。因各方均未公開否認，此一問題原極複雜，但經長期商談，精密研究後，各方已了然和平能否實現，衝突能否避免，其困難不盡在整軍比例，而其癥結所在，則為共軍駐區之無定，一切衝突之禍根，均由於共軍迄今尚無一固定之駐區，使諸頑軍無家，和尚無廟，野馬無韁，則一切搶劫殊之行徑，自屬難免，故劃定共軍防區一事，實為當前之要圖，此一問題獲得合理之解決，共軍既可小休，且因給養有着，衣食無缺，則一切問題均可迎刃而解矣。

中共所謂讓步

據今日某方透露：中共對東北方面已允撤出哈爾濱，對熱河察哈爾方面，中共願意放棄張家口以南地區，表示減輕平津之威脅，對蘇北皖東北，膠東，中共允酌減駐軍兵額，分批分期撤退，但須保留上述各地中共之政治經濟乃至社會既得權益，簡言之，即上述各地中共委派之行政人員，小至一鄉保長，中共指導組織之人民團體，雖小至一理髮業工會，亦須保證其永久存在，此即中共人士認為過去談判八九月來最理想之「傑作」。

戴伯爾門自長飛瀋 會晤杜聿明長談
東北前綫各地均平靜

〔中央社瀋陽卅日電〕軍調部長春分部美方代表主任戴伯爾門將軍，今日下午二時半由長春乘機來瀋，下機後即由軍調部政府方面第廿七組長董彥平，卅組長王天任，及美方代表諾爾曼戴文波等，陪同至杜長官邸晤杜長官談話約三小時，至五時許仍乘原機飛往四平，當日返長春。

〔中央社長春卅日急電〕戴伯爾門將軍今下午一時偕隨員多爾中尉，翻譯官沈聿溫，由長飛瀋陽，戴氏於當日下午六時回機返長，戴伯爾門瀋陽之行，主旨在訪晤杜聿明長官。據悉在獲晤後，已商妥第三十小組由瀋出發海城，日內即可實現。戴伯爾門在返長途中，曾在四平街降落，與駐該地之小組美方組長嚴姆司上校晤談良久。另悉，戴將軍日內，可能去哈爾濱一行。

〔本報瀋陽廿八日電〕交通部路警總隊廿八日正式接防東北各收復地區鐵路沿綫碉堡，按各鐵路沿綫碉堡，原係由國軍防守。

〔本報瀋陽廿九日電〕東北前綫各地無戰事，大致說來均尚平靜，但氣壓有令人窒息之感。

〔本報瀋陽卅日電〕軍息：林彪之第七師原已撤哈市以北，現又調回哈市，至第一松花江北岸綫上。又安東方面共軍，增加約兩旅，均係來自山東者。

〔中央社朝陽廿九日電〕共軍萬餘，廿八日由赤峯進至朝陽西北八十里之金場鈎梅大廟一帶，有進襲朝陽模樣，二十九日晨二時，朝陽西北方四十五里處發現共軍八百，破壞至北票之公路及電桿，朝陽小組今沿公路赴北票視察。

純粹甘油 不同凡響
白雪牙膏

品高價廉 到處有售
上海永和實業公司出品

地地襯衫
傳新內衣廠股份有限公司

上海市浴室商業同業公會通告
[illegible]
中華民國三十五年六月二十四日
局長吳開先 副局長李劍華

朱鴻達為小兒銘 胡仁元為三妹順珍 訂婚啟事
茲承金石生劉俊賢兩先生介紹謹詹於卅五年七月二日在京訂婚特此敬告 諸親友

邱嘯天為長子祖申 王銓銳為長女鏡芙 訂婚啟事
茲承陳石泉查良鑑兩先生之介紹於六月四日在滬訂婚特此敬告 親友

註冊商標

回力牌 大套鞋 萬里鞋 回力特製球 人力車 自由車 三輪車 輪胎
正泰信記橡膠廠出品

學術界的權威．巨型月刊．
求真雜誌
第一卷第三期．今天出版．
「剪邀本報廣告訂閱七折優待」
—要 目—
時事評論 評「下關事件」……鶴泉
怎樣消除內戰……海明
法憲選舉之意義……海明
戰後國際政局之演變……劉少巖
美國六十家族之戰爭利潤……沙爾
再論老子與孔子—答歐伯先生……喬治．李季
論官僚制度……陳人白
維勞運動底階級基礎和解放意義……唐慶世
論文藝復興時代西班牙的戲劇……冰夷編譯
評李季呂振羽的老莊看法……蔡尚思
英國詩歌發展的三個階段（續完）……朱維基譯
近十年來科學新發展概觀（三）……李賦鏞
求真雜誌社出版 南京路六六號
總經售五洲書報社 各大書局報攤均有出售

金門商店
今天起舉行 夏令特價十五天
半價品 旗袍料 雪克司丁 每件六千元 印花無光紡 五千元 60淺色士林布 三千五百元
夏令時裝 特價八折
贈送應時衣料二千件
贈品辦法 購貨滿五萬元加贈美國花布一件（價值七千元） 購貨滿十萬元加贈法國縲絲紗一件（價值一萬五千元）（多購多送．半價品例外）
贈送精美圖扇
南京西路八〇號（跑馬廳畔）

美國鋼筆總匯
文達公司
夏季大廉價
最新運到大批美國各式新型名貴鋼筆
"51"派克筆
藍寶派克筆 愛弗釋金筆
犀飛利金筆 華脫門金筆
一律照碼九折
另外贈送美國原裝應用墨水
南京路二〇四（江西路口）電話一九三七五

中國文化廣播電台
上海三星棉鐵廠
聯合舉辦
兒童教育
廣播節目
週率一一三〇
電話九〇九七五
日期：七月一日起
時間：每日上午十時至十一時
特請史瑞林小姐
國語廣播

經濟部計劃委會 首次會議今揭幕

上海各委員昨乘車晉京

〔中央社南京卅日電〕經濟部計劃委員會，首次會議，准於七月一日揭幕，此爲抗戰勝利以來之首次全國性經濟會議，截至今日，除方顯廷，李馥蓀，嚴作平，朱學範四委員因公不克出席，已有函電請假外，大部份委員業已到達，滬上一部份委員，將於今夜乘車晉京。

〔本市訊〕經濟部經濟計劃委員會定今日下午在京舉行首次會議，本市工商界工各界委員王曉籟，王志莘，吳蘊初，俞佐庭，錢乃器，胡子昂，水祥雲，胡厥文，余名鈺，馬雄冠，周錦水等，於昨日分乘早晚車晉京出席，彼等此去，均携有具體之提案，以如何解決目前上海若干最嚴重之經濟問題爲主題。

蘇北難民呼籲還鄉

推派代表百人赴京請願

〔本報江都卅日電〕蘇北各縣流亡難民救濟促進會，廿九日開緊急會議，決議由各縣挑選難民八千人，徒步赴京，分向將主席，馬特使，周恩來懇切請願，實行四項要求：㈠即日安全還鄉，㈡制止共軍控決運堤，㈢共軍立刻退出蘇北，㈣願意自動武裝還鄉。此間軍政長官聞訊後，特召見難民代表，親加勸慰，勉各體蔣主席寬大容忍之精神，以國是爲重，暫勿擴大行動。各代表聞之，頗以爲是，旋改派一百人赴京，並推派代表戴天球，楊近仁，胡正等，赴鎮江招待新聞界，說明蘇北人民決意，倘代表團到京，十日內不達目的，決誓死力爭，並請新聞界作有力支援。

〔本報江都卅日電〕據蘇北難民救濟會議揚州辦事處主任謝植綱談，蘇北各縣流亡在揚難民，根據過去調查，總數爲四萬八千一百六十七人，嗷嗷待哺，現正分別加以救濟。老弱殘廢，失學青年，赤貧兒童，列爲急賑。規定所發之五百噸麵粉，現已到揚二百噸，日內即發放。至各縣二十個收容招待所，各項設備正力謀改善中。

徐州難民卅萬人 急需麵粉五千噸

〔中央社徐州三十日電〕徐州城鄉及蕭山黃口兩地，難民衆多，經調查必需救濟者達廿三萬餘人，集結在徐州郊野飛機場，舊黃河堤及馬跑山三處者，亦一萬五千餘人，其餘散居親友處者，爲數尙多，記者兩日來視察各處難民，見彼等缺衣缺食缺藥之慘狀，實過於揚州泰縣。蘇省分署現已運到救濟麵粉二千噸，而每三日祇能分配一袋，每人僅有一週之糧，殊嫌過少，故均切盼政府繼續加撥麵粉救濟。以記者觀察：如七月份行總不克增撥麵粉五千噸，並專用之於徐屬救濟，則此三十萬飢民唯有坐以待斃。

谷部長王主席 在徐慰問難民

〔中央社徐州卅日電〕谷部長正綱，王主席懋功，廿九日上午出席徐州各界座談會後，下午三時即赴老飛機場，馬跑山等難民集中區視察慰問，二處難民約萬餘人，此數僅爲在徐城郊難民卅分之一，生活十分慘苦，熱烈希望還鄉。

鮑萊飛抵巴黎

將與貝爾納斯會晤

一部團員仍留永吉視察

〔法國新聞社巴黎廿九日電〕美賠償專員鮑萊與調查團曾在韓國，及中國東北部調查日本工業設備至數週之久，頃已飛抵巴黎，即將與美國務卿貝爾納斯會談，然後前往德國一行。

〔中央社長春卅日電〕鮑萊調查團團員蘇德爾，今赴永吉調查，經濟部邵逸舟已先在彼工作。至在哈爾濱方面從事調查之六團員，刻仍繼續工作中。據悉，渠等歸來時，除往安東外並將至大連調查。

漢禁釀酒熬糖

鄂西可期豐收

〔本報漢口卅日電〕此間各界頃成立節約救災委員會，決議自「七七」起，禁絕釀酒熬糖等耗食浪費情事，並決定公敎人員各捐底薪一月救災。

〔本報漢口卅日電〕據恩施來人談：鄂西各縣雨水調勻，禾苗欣欣向榮，早稻接穗轉黃豐收可卜。

美發明治瘧新藥

但有色人種不適用

〔中央社南京卅日電〕中華自然科學社訊，治療瘧疾之藥物，有金雞納霜，阿的平及撲瘧母星三種，療效雖佳，但會多復發，尤以惡性瘧爲最。此次大戰中，美科學研究發展局，曾撥款七百萬美元，秘密研究抗瘧新藥，參加之科學家分爲四十組，在數十研究所中進行試驗，經合成及試驗之化合物，達一萬四千種之多。直至去年試至第一三二七六種藥物時，發現其對瘧疾之療效特強，故此藥即名「SN13276」。此藥乃撲瘧母星之一種化物，其效果較各種抗瘧藥均強，且服藥之次數可以減少，尤能防止惡性瘧之復發。其唯一缺點，乃其在有色人種及與有色人種之混血人種，易於引起紅血球之溶解而產生嚴重之副作用，故美科學家仍在繼續研究中，此外又限期發明一種新藥，可能用於白血病之治療。

疏浚珠江

行總工程專家 來滬採辦機器

〔聯合社廣州廿九日電〕行政院善後救濟總署港口工程專家費勸昨往上海，採辦重機器，以便疏浚珠江。此項工程需費八一•六五七•一六〇元，爲改善廣州運輸交通四大計劃之一。行總已撥款四百五十萬元，以充測量費。除改善主要河道外，行總並希望担負修理珠江流域三十六處堤岸及蘆苞水閘之工資，以保護二•七七六•〇〇〇畝農田勿受水災，此個工資及材料費，需款二•八七五•三一〇•〇〇〇元，由行總撥發工人麵粉一•九四六•〇〇〇磅，第四工程將爲開發雷州半島及海南島荒地，大約可移殖戰區難民五千名。

渝下駛航輪

將配搭學生

〔本報重慶三十日電〕渝江水漲勢現仍未衰，小輪拖駁及馬力不足之輪船，禁止航行後，調自下月份起，川糧外運決以發撥艦爲主，並規定下駛各輪儘撥留出艙位配給學生。據悉，留川應待復員之學生，尙有八萬餘人，將來各專科以上學校與中等學校將按二與一比例分配艙位。又訊，船舶調配委員會奉命結束後，業於今日將主管業務，正式移交中央黨政軍聯合辦事處接管，該處並於同時接管復員輸運事宜。

粵漢路通車禮

陳策之女公子剪綵

〔中央社漢口卅日電〕粵漢路全部工程搶修完竣，七月一日起全綫正式恢復通車。粵漢區鐵路管理局明日上午九時在武昌，衡陽，廣州三地，同時舉行通車典禮，午後一時，廣州武昌開對開直達車，以後每星期一四兩日，廣武間對開直達客車一次。

〔中央社香港卅日合衆社電〕粵漢鐵路定七月一日正式全線恢復通車，廣州，漢口，衡陽三地，將同時舉行通車典禮，廣州方面由前市長陳策之女公子剪綵。

牯嶺籌建纜車

經費約需十二億元

〔中央社南昌卅日電〕牯嶺爲江西名勝，每值夏季，中外人士來此避暑者甚衆，贛省當局爲便利遊客，擬建築纜車，已商得渝纜車公司同意，由該公司派總工程師楊曉春前往查勘，現計劃已擬具，即將開始測量，經費約十二億元，需時約十五閱月。

新省主席通令

尊重人民自由

〔中央社迪化二十九日電〕張治中今日通令，全省各級行政機關與各地駐軍，絕對尊重人民身體，言論，集會，結社，出版自由。今後非危害國家民族，破壞軍隊組織之暴行，并經呈准行營省府或警備總部核准者，不得爲緊急之處置。一切遵依司法程序辦理。

北平存糧不豐

僅敷十日之需

〔本報北平卅日電〕據田糧處透露消息，北平城內存糧目下僅有一千七八百餘萬斤，北平人口爲百六十萬，如每人日以消費糧食一斤計，則僅敷十日之需，另方面中共在鄉村高價購糧，鄉村糧既不入城，若干城市糧市，亦有趁高價吸引而運入鄉間者。

高仲芹氏發明 電動中文打字機

每分鐘可打四十五字

〔合衆社紐約三十日電〕國際文具器械製造公司頃宣布，已製成一種「電動」中文打字機。該機爲中央社電訊部主任高仲芹所發明，今日於此間正式展覽。該打字機係利用電動及機械原理製成，有鍵三十四個，分成四組，使用此種打字機，甚爲簡便，以四鍵按之，（每組一鍵），共可得五千四百字。此五千四百字共分成三類；第一類計一千字，爲最常用者，在日常通訊中出現之次數佔百分之九十；第二類計三千字左右，爲較次常用者；餘爲第三類。如此分類以後，可使譯備之移動儘量減少。高氏稱：該電動中文打字機之原理，約略與自動電話之原理相彷彿，但當然更複雜萬倍，該機係用交流電控制，每分鐘可打四十至四十五字。字鍵中並包括有英文字母，標點，及中文音符等，以備需用。

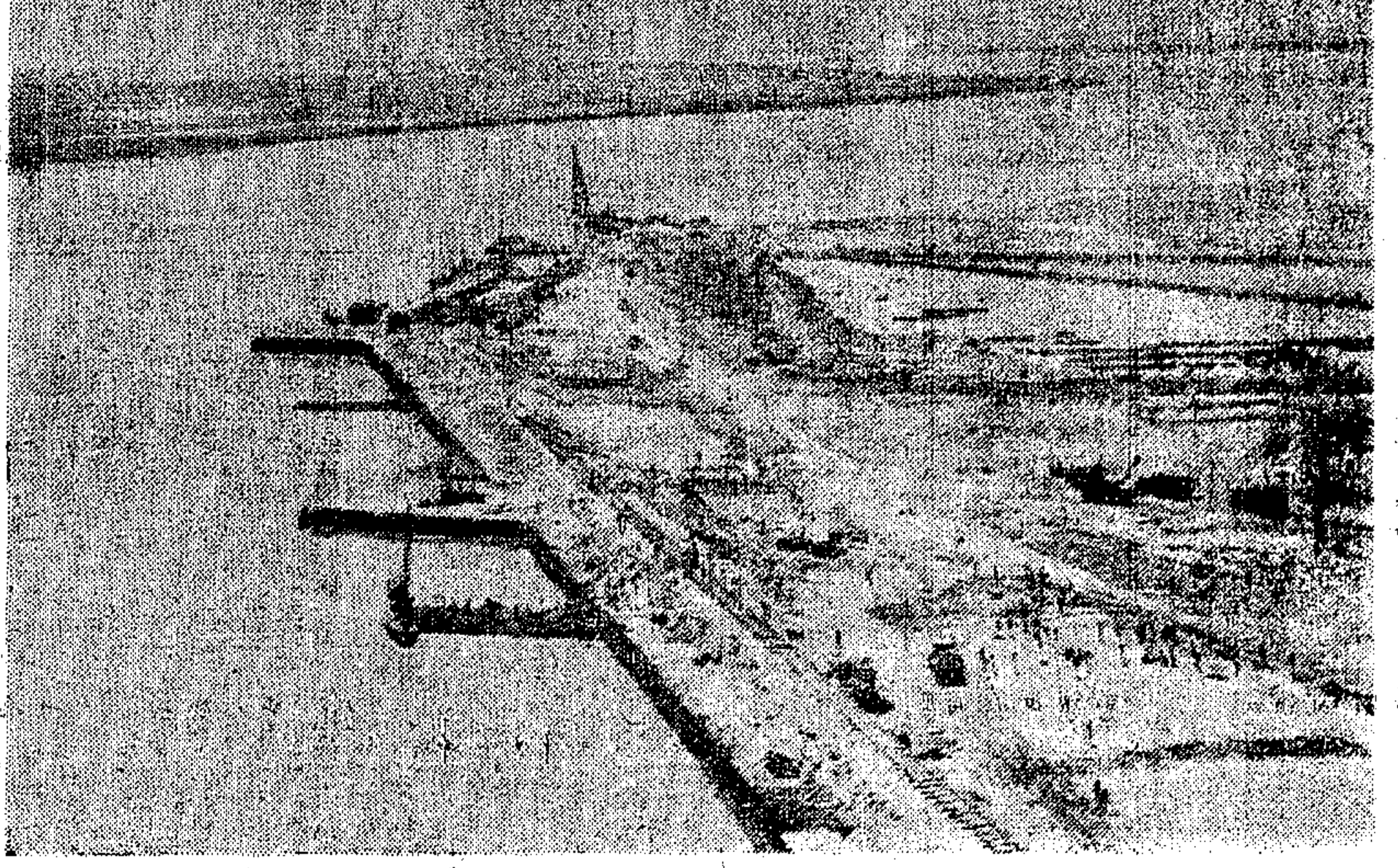

黃河河道疏濬工程自空俯視圖。寬闊之堤壩上鋪以輕便鐵道，以利運輸。圖中部爲聯總自美購來之大打樁機。該項工程須雇用工人一萬名（本報特約紐約時報攝寄）

社論

但願大家深切反省

停戰令展期八天，昨日正午又期滿了。全國人民，正懸慮着和平有沒有希望，感到萬分焦急，　蔣主席仍本其和平統一的方針，相忍爲國，又發表了一次爲舉國一致所歡迎的文告，只要中共停止軍事進攻，停止破壞交通，開誠洽商整軍實施方案，限期成立駐軍地區之協定，則政府仍當曲予容忍。　蔣主席明智的決策，完全證明了政府力求政治解決之苦心，使過去一部分中外人士懷疑政府用武者可以恍然大悟。今後中國是否能實現和平統一，也就得看共產黨眞能深切反省與否了。

在政治協商會議前後的情形，姑置不論，單以最近一月的事實來說：政府爲了民族國家的前途，不願錯過這千載一時的建國機會，始終抱着「相忍爲國」的精神。六月六日頒布停戰令，限於十五天內談判解決停止衝突•恢復交通•以及實施軍隊整編統編方案三件大事。談判十五天，依然無結果，　蔣主席爲給共產黨以最後一個機會起見，乃將停戰令期限延八天，希望共產黨莫再錯過這個最後的機會。但在這最後的八天內，共產黨依然玩弄它最高明的手法，使談判拖延下去，得不到一個結論。口頭上說得很漂亮，實際上全不着邊際。以致時局明暗不定，弄得我們老百姓頭昏腦脹，好像逢到了一個時代的啞謎。到了昨天正午，停戰令滿期的最後一刹那，大家正提心弔膽，聽得　蔣主席的文告發表，如釋重負，我們老百姓怎能不表示欣慰！

但是我們在欣慰之餘，冷靜下來想一想，對國內時局的前途，覺得還不能樂觀得太早。爲什麼呢？因爲　蔣主席的文告，僅僅表示政府一方面願意不惜任何代價，爭取和平統一，而不願使人民重見戰禍。可是和平統一，單靠政府一方面的努力是不夠的，而戰禍之是否可以避免重見，還須看共黨的實際行動。我們要注意「相忍」的「相」字，必須兩方面均能忍讓，才可算是「相忍」。如果單是政府忍而共黨不能忍，還是晝夜猛攻濰縣大同等地，則政府縱願「姑息」，而戰亂未必可免。所以中國今天反亂爲治反戰爲和的關鍵，可以說掌握在共產黨的手裏。政府愈寬大退讓，我們愈要勸中共早日覺悟，大家「相忍爲國」，在馬歇爾特使繼續調解之下，成立整軍實施方案之協定。否則儘管　蔣主席有這明智寬大的文告，而共黨依然故我，人民的希望不是又要歸於泡影了嗎？今天願率直再奉勸共產黨一句：政府退讓一次，人民對共黨的不退讓必更厭惡一次。故目前的僵局如再拖延下去，共黨如還不反省，改變它軍事進攻，破壞交通，以及割據地盤不肯接受整軍的作風，則共黨之在中國，無異自毀其前途。

我們綜合最近談判的問題及各方的意見，可以知道雙方爭執的焦點，一個是整軍問題，另一個是防區問題。關於前者，還都是軍隊復員整編的實施步驟。早經三方面簽字成立，只要付諸實施就好了，共黨要求變更國共兩軍的比例，顯無理由可言。關於後者，共黨的意見，前後殊不一致，使我們對於共產黨的眞正意向，甚難索解。其實防區的劃分，是目前避免軍事衝突最切實的辦法，否則雙方部隊散駐原地，彼此不能隔離，衝突怎能保證避免？共黨如眞心求取和平，實在沒有拒絕指定防區的理由。

最後，講到政治民主化，當然是中國政治前途之正軌。我們雖然知道政府對於革新政治，固早有絕大的決心，政府斷求民主政治之實現，亦確已定有步驟，但美中不足的，我們以爲現政府還缺少一點自動自發實施民主化的精神。其實，共產黨的軍事進攻及破壞交通是一回事，而政府自動改組國民政府，容納各黨各派（願與政府合作而並不擁兵之黨派）及無黨無派之賢達，共同治理，以示其「天下爲公」之誠，卻是另一回事。譬如政府裁併軍委會軍政部軍令部等等機構，而成立國防部，不失爲一調整軍事機構之適時措置，但政府爲什麼至今還不自動的改變行使政權的體制，將國防最高委員會的權力，移轉於容納各黨派及無黨派人士以後的國民政府委員會呢？政府應該不必問共黨之是否願來參加，而率先表示自動公開政權，一新耳目，以打開政治民主化的頭道大門。其次，政府在和共黨繼續談判時，也不妨反省一下，爲什麼共黨竟會有這樣猖獗，中央乃至各地的政治設施究竟有無授人以隙，被稱爲培養共黨的「温床」呢？必須政府官吏，大澈大悟，根本上自動革新其政治，則共黨縱蓄意製造戰亂，必爲人民所唾棄，其力量也就不必重視的了。故政府與其徒望共黨放棄其政策，不如回頭先改革其自己權力所及的政治，與人民更始。

各地通訊

淮陰小組美方代表 實地調查遭擊折回

〔本報南通通訊〕淮陰執行小組美代表康門漢上校，此次奉調初次南來進行調處工作，急欲赴中共區域實地調查。乃於廿九日九時，偕同白爾克赫司脫中校，乘吉普車前往如皋，途經白蒲與林梓之間，突遭匪徒猛擊，該代表等一行，認爲當前情形有異，隨即決定折回，於下午三時返抵通城。詳細情形，美代表等諱莫如深，咸抱緘默云。楊縣長等聞訊，特親往慰問，此次美代表等本擬堅請政府代表同往，經楊組長超，一再考慮之後，未及啓行，得免不測，可云幸矣。

國軍聞訊擊退 共軍强征公糧

〔本報靖江通訊〕廿七日共軍在四區西馬橋附近，强征人民公糧，並在新郭埭開會，國軍聞信，當即帶同四區自衛隊前往佈防，共軍竟集合武裝百人，向東包圍截斷國軍歸路，遂發生衝突，一時槍聲，手彈聲大作，城內亦能聞及，激戰一小時餘，共軍方始潰退。是役死傷共軍十餘人，國軍本擬追擊，因沿途公路橋樑，均被破壞，未能前進，遂安然而返云。

共軍封鎖交通 征糧裝船北運

〔又訊〕日來黃橋至靖城水陸交通，遭共軍封鎖自廿三日起，停發南來通行證，孤山以北，亦不通行，據黃橋來人稱：共軍已拆去碉堡六十餘個，所有磚木連同征得公糧，裝船數百艘，日夜北運，并強拉青年婦女數百人，編有號碼，送往蘇皋區域云。

蘇州 軍政部第三驗收委員會 霉壞糧秣不得標賣

據表消息云：該會前以蘇州各庫存有霉壞糧秣一批，經呈准轉交吳縣府，代爲散給貧民，以資賑濟。嗣據縣府組織接收霉壞糧秣委員會，並公開招標拍賣，用作地方救濟事業金，查招標拍賣，驗委會事先既無所聞，更非該會本意，經該會電請國防部核定，閱已奉參謀總長覆電，仍須捐給貧民，不予拍賣，現該會已轉知縣府照辦。

無錫 全國工業協會蘇南區分會 電請院部救濟工業

會，以蘇南工業，已面臨危機，一部份工廠，要求裁員減工，究其癥結所在，一•由於資金短少，二•困於利息重大，三•缺乏工貸，四•受制於外貨低廉，五•不勝捐稅苛雜，六•工資加重，地方工潮迭起，工人予取予求，苟不從根本祛除困難，則中國工業前途，有不堪設想之現象。廿八日由該會分電行政院及財政經濟兩部，請求迅賜設法救濟，以挽工業危機。

江陰 布銷呆滯 懇請工貸

江陰布廠業戰前素稱發達，淪陷時期，受災慘重，未能復業，勝利以後，同業爲生計起見，漸次復工，惟經濟力量，悉係挖肉補瘡，最近米價飛漲，工資增高，布銷呆滯，原有資本不敷周轉，若貸金出以厚利，無異飲鴆止渴，該業公會，祝耀長等，特呈臨參會代電財政經濟兩部，四行聯合總處，准予低利工貸，藉維奄奄垂斃之布廠工業，數十萬職工之生計，得以維持。

松江 袁逆英傑在滬落網

前駐松城之偽陸軍第二軍獨立第五團團長，號偽軍委會少將參議袁逆英傑，自廿八年夏間以偽和平救國軍第六路總指揮名義，帶隊盤踞松，旋改任爲偽陸軍十三師廿六旅旅長，駐城中東亭橋至老東門爲該隊駐軍區，偽兵橫行，民衆側目，袁逆自身出入，必放步哨戒嚴，惡勢烜赫，不可一世。縣府探悉該逆匿居上海，遂派刑事警察隊前往捕獲，廿八日已解縣，拘押訊辦。

杭州 德杭話線架設完成

交通部電信局長途電話綫，經積極架設以來，已完成者有平望，德清，長興幾綫各一對，最近德清杭州段亦已由該局第十設綫工程隊架設完成。德清經武康莫干山設綫工程，即日亦將施工，將來各縣通訊當可比較便利云。

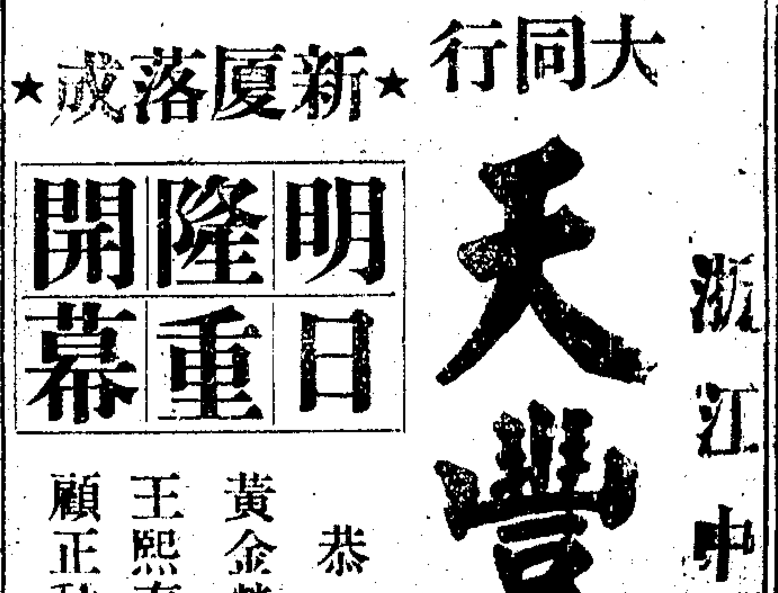

安大 襯衫 香港衫
1946新出品
式樣又第一

大同行
★新厦落成★
天豐恒銀樓
浙江中路偷鷄橋
明日隆重開幕
恭請
黃金榮先生揭幕
王熙春小姐
顧正秋小姐剪綵
珠翠鑽石•照碼八折•
赤金首飾•工資奉送•
分量準確•成色十足•
精美贈品•大量犧牲•
明日假座
大公電台
滬劇大會串

太平洋運輸公司 聯運運輸公司 開業啓事
本公司備有全新卡車二十輛專營裝運客貨報關堆棧裝卸駁渡及京滬滬杭等地貨運另設旅行專車服務週到取費低廉尙祈舊雨新知不吝賜教爲幸
太平洋運輸公司
聯運運輸公司
經理 楊通誼
副經理 呂忠謨
副經理 楊玉齡
經理 楊天齡
副經理 胡仲光
仝啓
地址 太平洋運輸公司 上海中正東路一〇七號 電話八八三五八•八四九五五
聯運運輸公司 上海南京東路一一九號二〇B室 電話一八八九五八•九八二二〇

特製 米許林（又名快車牌）
煙中權威•到處風行
中國利華煙廠出品

勤業文具公司 油印用鋼筆蠟紙
風箏牌 蠟紙
快復戰前生產 普遍供應各界
四大優點 質地堅韌 書寫潤滑 保不漏墨 久印清晰
歡迎各機關團体及學校行號採用
本埠各大儀器文具公司商號均有出售
上海勤業文具公司製造

招考實習生啓事
本市某大藥房擬招考實習生十名規定辦法如下：㈠年齡十七歲至廿五歲㈡性別男性㈢學歷高中畢業或藥房練習期滿一年成績優良者㈣待遇供給膳宿津貼從優訓練實習一年成績優良者升爲職員㈤報名日期七月一日起至七月七日止㈥考試日期七月十日至十二日㈦報名地址本市郵政信箱第1996號㈧考試地點報名審查合格後再行通知 滿備有證明書者履歷一份照片一張寄

超空堡壘自三萬呎高空 今晨投下原子彈

昨完成各項準備靜待氣候報告 目標艦船環列礁湖宛如一浮城

〔路透社比基尼島外美艦阿派拉欽號上廿九日電〕參加比基尼原子彈試驗之人員約四萬名，各項準備均已完成，今日無事可做，僅靜待最後氣候報告之發表，以定原子彈是否將如期投擲。海軍發言人謂：氣候可望良好，但原子彈或將較預定時刻早一小時投下，俾使視綫更爲清晰。（上海時間星期一晨六時三十分，原定爲七時三十分）今日將投擲原子彈之超空堡壘，施以最後檢查，發現其中一具引擎尚非盡善，立予掉換，試驗時原定親自標試飛三匝，今已決定取消，故正式投擲可提早舉行。轟炸機人員在三萬呎高空投彈之準確，已使主持試驗之長官感覺驚異，該超空堡壘之駕駛人史文克特少校告記者稱：渠有把握可使原子彈擲在目標三百呎以內。機上除機員外，尚有陸空軍人員各一，及科學家一人，彼等將在空中裝配原子彈，以減少其危險性。

〔聯合社比基尼廿九日電〕原子彈試驗前夕，數千參觀者神經益見緊張，靜待投彈鐘點。鐘點一到，比基尼礁湖內將放一千個太陽之熱與光。但在熱烈之人羣中，惟伍特少校力保冷靜，蓋離新澤西州某商店職員之工作，來此担任美國陸軍最優秀之轟炸手之一。渠以自信之態度曰：「我將一擊中的」。

精密儀器 測量威力

七月一日之試驗，參觀佈置業已就緒，惟以氣候許可爲限。七十七艘兵艦環繞靶子中心艦「尼伐達」號，縱列礁湖中。試驗時將用分光設備，各科學家在第一分鐘內即可窺見全部爆炸情形，彼等可測驗數百萬度之熱力及彈片之速度，各種儀器可充分測得炸彈之力量。就各艦排就之陣勢而觀，可知艦隊即使不被摧毀，艦中人亦將被炸死傷。全部艦船較大部份房屋更爲堅固，爆炸發生時，艦底有水掩護，可使其大部份免成碎片。蓋原子炸彈爲嚴格的陸上武器，此點不可不知。七月一日之空中爆炸方式，並不用以表示原子彈對於海軍之攻擊，而嚴格用以試驗攻擊城市之威力，故各靶子船之停泊，幾完全與小城市相仿。各艦靠中心密集，如矗立之

反比基尼試驗 美反戰會示威

〔路透社華盛頓廿九日電〕反比基尼羣衆今日圍住華盛頓陸軍部，手中皆持有「比基尼試驗乃第三次世界大戰之演習」，「試驗十字街乃和平之歧路」等標語，在街上遊行抗議歷史性之原子彈試驗。彼等幷不說明其背景，僅謂係「特別反戰委員會」，要求美國立即停止原子彈試驗。

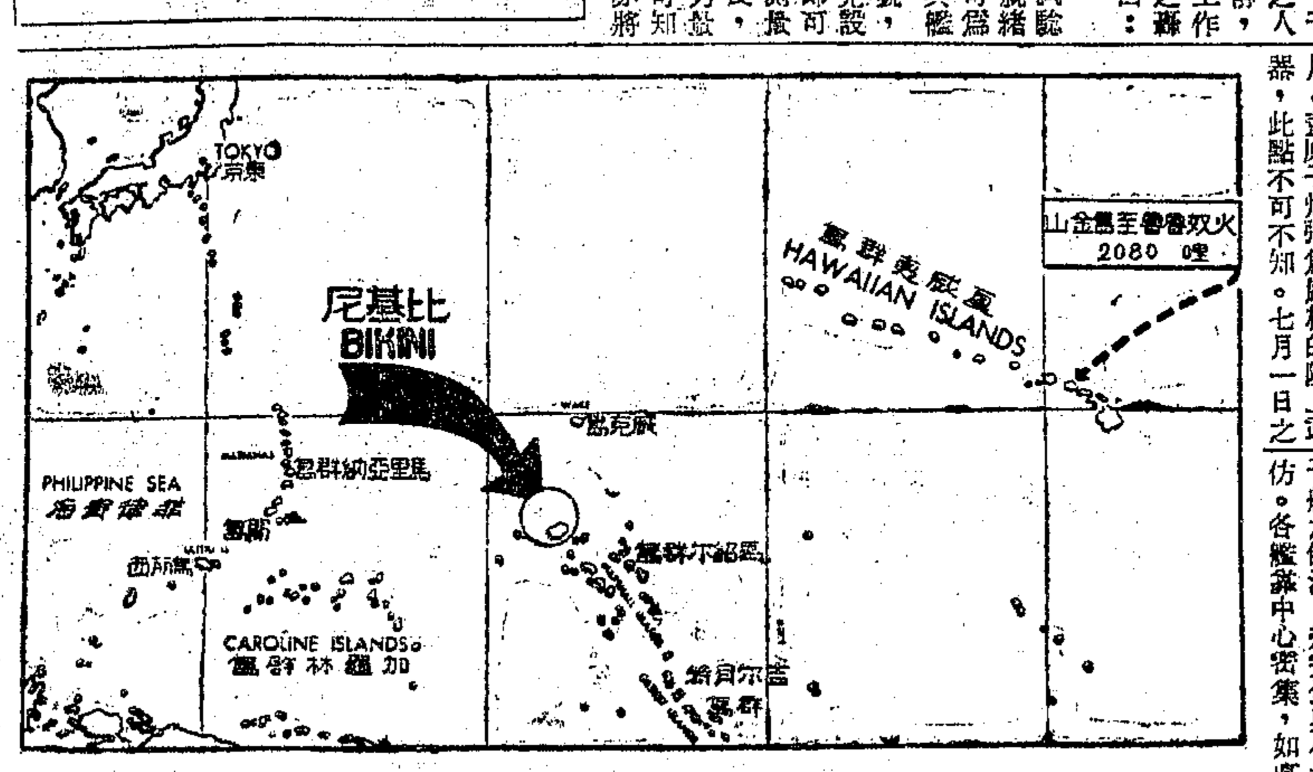

原子彈試驗地（美國新聞處）

驟天儼然。中心區有軍艦二十餘艘，形成一圈，直徑廣一哩以上。中央軍艦佈置尤爲稠密，自兩哩外望之，不能看出各艦中間之空隙。此一浮城之佈置，一如舊式都會，由中央建築向四方分出街道。「尼伐達」號戰艦居中，但中央最高建築物則爲日戰艦「長門」號，遠望如城市中聳起之塔尖。

尼伐達號 靶子核心

〔中央社記者宋德和在比基尼伐達號廿九日專電〕此一美國艦主力艦「尼伐達」號，將用作此次原子彈試驗所用目標船隻之中心，艦上備有各種樣式之軍事配備，上自坦克飛機，下至制服布料及食料。若原子彈投下後，依照預計者爆炸，則上述之各種配備及物資，均將入於原子彈所引起之白熱及放射作用中。今日各記者俱獲准往該艦參觀，然僅許參觀外表。外表酷似一現代之軍事科學博物館，內陳列坦克，大砲，水陸兩用車輛，飛機，尚有各種不同材料所製之各式飛機，交通工具，一英寸以內之裝甲鋼板，凡現代戰中所用一切物件，及新近發明而以前從未試用之各物，均將在原子彈爆炸下作試驗。在原子彈投落之數小時前，艦上人員即棄艦而去，而以猪羊及老鼠代之。此等動物，已在艦上，屆時將分置不同地點，其中若干之毛將剪短，亦有若干完全剪去，在其膚上作特殊準備。在此中心目標之週圍，尚有其他船艦七十餘艘，均與「尼伐達」作同樣準備，此等目標船從泊極相接近，如所投原子彈爆炸情況恰如所理想者，則一枚炸彈，似即可將所有目標船完全擊沉，或重創。

日艦長門 權充炮灰

日主力艦「長門」號，巡洋艦「佐川」號，距「尼伐達」號僅數百英尺

，船身極爲殘破，由美海軍駕駛。德巡洋艦「歐琴親王」號，外形則極美觀。記者環顧此等集中之目標，並憶及過去數星期來，美方對記者關於此次試驗準備情形之多次報告，不禁感慨此等精力與熱情，何不用於平時生產方面？

〔法國新聞社舊金山廿九日電〕據聞美海軍部將從事長距離測量與紀錄，以證明世界其他部份之原子彈轟炸秘密試驗，是否能在美國測知。

〔聯合社巴黎廿九日電〕美科學界保證原子彈之轟炸試驗與世界無損後，引起歐洲科學家之不滿。瑞士物理學家畢卡特現在巴黎準備明年之深水壓力試驗，據稱：原子彈爆炸或將引起一連串不可遏制之原子爆炸。畢氏此言與前法科學家貝爾都里斯所懼者相合。據貝氏稱：水中亦有核心爆炸力量，與鈾子所包含者相同，故原子炸彈或可引起意外之爆炸。在大洋投擲原子彈之前，應先在小水面舉行有限制之試驗云。

原子炸彈 可破颶風

〔中央社東京廿九日專電〕東京氣象觀察台氣象學家藤原平今稱：原子彈或可用以擊破颶風。藤原之理論乃根據廣島長崎原子彈所發生之現象而來。渠稱：廣島之第一顆原子彈投落後半小時，蔚藍之天空即變爲陰暗，繼則起雨，一小時內細雨即變成熱帶性之傾盆大雨。長崎之第二顆原子彈投落後，亦產生同樣現象。根據理論，原子能確可改變氣候，若以原子彈（或另一形式之原子能）投於破壞性極大之颶風中之適當地點，則可使颶風轉向毫無損害性之別綫方向推展，普通之颶風威力，僅及原子彈威力之百分之一，故原子彈有充分力量控制颶風。

菲總統舉行檢閱

菲現有兵力近四萬名

〔聯合社馬尼剌三十日電〕菲律濱總統羅哈斯今日舉行閱兵典禮，由美國史泰喬中將以卡平槍一支，遞呈羅哈斯，表示菲律濱陸軍已正式移交菲政府。參加檢閱之軍隊有美軍第八十六師與第十二師，及配備極新之小隊菲軍。現菲軍實力近四萬人，羅哈斯希望其承平時期實力增至五萬人。

美白宮警告：預防原子戰爭 最好深入地下

〔合衆社華盛頓廿九日電〕研究廣島長崎殘跡之專家今日警告美國人民稱：在未來原子戰爭中，將全國人民與工業分散並深入地下，或係僅有之挽救方法。該項警告係今日白宮所發表者，全文萬言，爲美國戰略轟炸團之分析。

美艦將訪北歐

〔聯合社倫敦廿九日電〕倫敦美海軍司令部今日宣布：美第十二艦隊軍艦六艘，由休威黎斯教號率領，定於七月一日起，絡續訪問丹・挪・荷・比・瑞典等國，先後歷時約須三十日左右，訪問之處，除北歐三國京城外，尚有戈登堡，奧斯登，鹿特丹，安特衛普及阿姆斯特丹諸。自第二次世界大戰以來，美國對瑞典丹麥及荷蘭作親善訪問，尚屬初次。

海員會議閉幕 通過國際公約

〔聯合社西雅圖卅日電〕國際海員會議各代表今日在閉幕會議中，通過國際公約，要求規定幹練海員最低工資六十四美元，並改善全世界海員之標準工作時間。該案以五十五票對廿一票通過，另七票棄權。

四外長討論特港問題 覓取解決新途徑

和會日期亦可早日決定 特港親義新南兩派發生衝突

〔本報訊〕倫敦三十日廣播：今日星期日，四外長未舉行會議，明日午後舉行，和會問題，或可有決定。

〔法國新聞社巴黎廿九日電〕關於特里埃斯特港歸屬問題，法外長皮杜爾所提出之折衷方案，已由蘇外長莫洛托夫表示同意，英外相貝文與美國務卿貝爾納斯雖要求從長計議，但未表示拒絕。四外長會議最感棘手之問題，似已接近解決途徑。關於多瑙河航行自由問題，法代表所提建議，已爲其他三國外長所同意，本日會議因而獲一極大進展。關於義海軍分配問題，四外長對於義國所當保留之軍艦數額，已成立協議。關於廿一國和平會議召集日期，自經長時間之討論後，美國務卿貝爾納斯與蘇外長莫洛托夫雖各執一詞，不允讓步，迄至最後，皮杜爾所提出之折衷方案，亦仍表示同意。似此和平會議召集日期，可由四國外長會議於七月一日開會時，予以決定。

〔合衆社特里埃斯特廿九日電〕在此事故多端之特里埃斯特港，今日政治情緒高漲，已親義與親南斯拉夫派衆間，互相開火，演成巷戰。結果有二十餘人受傷，其中三人重傷。按關於該港之處置辦法，在戰後對義和約中，爲爭論最激烈之點，巴黎外長會議對此至感棘手。

關於特港問題 折衷案修正 內容包含七點

〔中央社巴黎廿九日專電〕今日下午外長會議主席皮杜爾對特里格斯特問題提出一修正之折衷計劃建議包括七點：㈠特港德及其鄰近領土，應以十年爲期，成爲自治區域，除四強外另加義大利與南斯拉夫共同管理，由聯合國安理會保證其領土完整。㈡該區之總督由義南間成立協議提名，若不能經此數式提出人選時，則由四強另行指派。㈢由秘密普選選出之議會，執行立法職權。㈣政府行政會議由六人組成，由四強盟國及南義兩國指派總督，得監督行政會議，使其具有政府及行政權力，並須保持秩序及保證一般公務之進行。㈤立法及司法組織，應保證當地居民得有設立使用當地居民語文之學校之權利，並得參加政府工作。㈥由安理會與四強代表組成監督機構，行政會議每年應向其提出報告，監督機構對於一般適用之法令，應負責審核如有任何爭執或困難，均可提交此監督機構，㈦十年期滿以前，四強得就各法令加以新審查，俾能隨時提出聯合國之建議，莫洛托夫認爲此計劃仍不滿意，渠稱，此係暫時性質，恐將影響南斯拉夫人之情緒，相信如能建立永久性之法規較好。

荷印局勢突緊 宣布全國戒嚴

傳印尼總理等被綁架 總統蘇卡諾掌握政權

〔本報訊〕倫敦三十日廣播：印度尼西亞總理沙利，及其他要員多人今日突被武裝人員綁架而去，原因未詳。

〔法國新聞社巴達維亞廿九日電〕印度尼西亞總統蘇卡諾，頃佈全國戒嚴令，并決定自行掌握政權之後，印尼各報加以評論稱：蘇卡諾總統網羅各軍事領袖暨青年運動神聖武士黨，及共黨代表各一人，組成軍委會之舉，足以證明全國已面臨危機。荷蘭當局擬以空軍克服荷印之抵抗云。

〔路透社巴達維亞廿九日電〕據約加卡達無綫電消息，印度尼西亞總理沙利，社會部長聖托索，蘇狄約少將及其他諸人，在旅館內被武裝人架去。據星期五內閣所發表之命令稱，現已採取臨時緊急措施，一切政權已交予印度尼西亞總統蘇卡諾。

廣島長崎炸後調查 共死十二萬人 白宮發表報告

〔法國新聞社華盛頓廿九日電〕杜魯門總統前曾任命專實調查委員會，調查廣島長崎原子炸彈轟炸情形，該委員會係由文職專家三百人，軍官五十員，軍人五百名組織而成，茲已送呈報告，頃由白宮予以發表。內稱：廣島一處共炸斃八萬人，重傷數千人，其地共有居民廿四萬五千人，其中三分之二已被消滅，至損失情形如是嚴重之故，乃因投彈時所有居民正在工作中，且因美國機隊規模不大，廣島地方官未能及時察覺，及時發出空襲警報，與夫地形不利有以致之。廣島幾已全毀，長崎則因近於深谷之中，損失較輕，僅炸斃四萬人。原子彈在廣島下落時，火燄狂飛，引起高速度溫風，每小時流行五十餘哩，在長崎下落時，發出強度之閃光，旋閃放耳欲聾之巨聲，又復引起高度之熱力。原子彈能在每一方哩之內炸斃三萬人，炸傷四萬三千人。至於普通炸彈，則由數百架同時投擲，亦僅能炸斃千人，傷二千人。

美英加聯合宣布 糧委會解散

〔聯合社華盛頓廿九日電〕杜魯門總統今日與英首相艾德禮及加拿大總理麥根齊金發表共同公告，說明三國政府所主持之聯合糧食委員會定於七月一日起解散，其任務由國際糧食緊急委員會接辦。按聯合糧食委員會原擬維持至今年底。

巴勒斯坦英軍警 閃電搜索猶太區

出動飛機戰車如臨大敵 猶太領袖多名被捕

〔本報訊〕倫敦三十日廣播：巴力斯坦昨日搜查結果，共有猶人二千名被捕。

〔聯合社耶路撒冷廿九日電〕英國軍警今日特別選擇猶太人安息日，以飛機戰車大舉出動，在巴勒斯坦各地，拘捕猶太人一千名，打開保險箱抄獲文件千餘件，實行閃電檢查，並於夜間厲行宵禁。

〔路透社耶路撒冷廿九日電〕英軍及巴勒斯坦警察，今日突以閃電姿態，同時搜查世界猶太協會總部，及台拉維夫，海發等猶太區十餘處，逮捕猶太領袖多人。猶太協會之政治部長薛托克，政治顧問喬裘夫及斐許曼，亦在被捕之列。

根絕恐怖活動 英方之行動，據云係整個防止猶太恐怖運動計劃之一部份。午刻所發表之文告謂，搜索正按照計劃進行，未遇若何抵抗，台拉維夫尚安靜。英工兵以炸藥炸開哈波爾銀行及婦女會房屋，以便進入搜查，炸後並無嚴重損失。台拉維夫海南諸鎮與夫特區，已與外界隔絕，猶太人三名企圖衝出封鎖綫，因此受傷，猶人被扣押者四十名。世界猶太協會會長維士曼之住宅所在地之里霍伏次區，曾有猶太青年在路上堆置障礙物，並有人破壞交通之封鎖。軍警係於夜間開始包圍此間耶哈維亞區世界猶太協會之總部，軍隊於黎明時進入總部，開始搬運各種文件，以待檢查。同時並搜查該會執委會代理主席斐許曼之住宅，將斐氏押登卡車，總計數小時內，有著名猶太領袖數人被捕。

一切交通切斷 巴勒斯坦政府秘書長宣布，自晨四時至十時間巴勒斯坦與外界之一切交通均予切斷。巴勒斯坦高級專員克寧漢並向猶太居民廣播，申明此次搜查猶太協會，係因該會與最近之恐怖案有關，並謂英政府具有根絕恐怖活動之決心，以後任何非法行動，均將予以強力之制裁。今日之大規模搜查行動，係奉中東總司令巴傑特將軍之命而行，一俟達到恐怖行動之目的，即當停止，談判之門並未關閉云。海發在軍警戒備封鎖下，殊爲安靜，台拉維夫之猶太總工會及若干猶太領袖之住宅亦均搜查。

事前通知美國 〔路透社倫敦廿九日電〕外交部發言人稱：英國政府於本週初，即將搜捕猶太協會領袖之決議告知美國政府，蓋爲維持巴勒斯坦內部之和平與安全起見，此舉實爲必要也。

英訪印代表團 分批遄返倫敦

〔本報訊〕倫敦三十日廣播：英內閣訪印代表團人員昨今兩日先後離印，下週二可返抵倫敦。

留華日人兩萬餘 我政府徵用 服務至年底爲止

〔合衆社東京卅日電〕據時事新聞稱：日外務省本日宣布：留華日人二七・八九二名已正式被徵爲中國政府服務至本年底止。目前此種日人有三五・六九二名爲中國政府留用，惟因遣送工作正在進行之故，人數大致將逐漸減少。

美原子彈製造處計劃 增產放射性元素

供全國醫學工業上用途

〔聯合社美國丹納西州橡樹嶺廿九日電〕蒙哈頓原子彈製造工程處，今日發表以原子能供和平用途之計劃。所產生之放射質，將分配於各醫院，各大學，及科學與工業實驗室，用以查察人體內所有各質，並研究其構造與疾病，或且可供醫藥治療之用。目前祇有美國各機關可獲得分配，且在生產設備增加以前，尚未能全數供應。現在生產設備屬有限，將來可望大規模製造，醫院，學校，工業及非工業實驗室及臨床研究團體，已可申請小量。如能增加生產，普遍分配，則於物理，化學，冶金，及醫學方面之平時研究，定可獲益非淺。據蒙哈頓原子彈製造工程處報告：

鈾原子灶 之生產同位元素，例如放射性炭，遠過於原子分裂器，「鈾原子灶」之生產可數倍於原子分裂器。戰前用原子分裂器生產之同位元素不足，以致研究方法未能進展，應用放射性同位元素之人亦寥寥可數。今則放射性同位元素既可大規模生產，則於科學應用方面當可有更重要之進步。同位元素之生產費用雖多昂貴，但已可用相當價格獲得，重要同位元素之研究用量，其所需費用，已不致令普通科學機關望而却步。同位元素中有能每秒鐘產生三千七百萬射綫者，每一射綫有高至二百五十萬電子伏爾脫之能量，故其處理須特別慎重。一種放射質失去其一半放射能所需之時間，約自數小時至三十餘年不等。放射性同位元素之

重要用途 有二：㈠於化學生物學及技術上用作原子探尋器，㈡用作特種疾病之治療劑。放射性同位元素所以能用作探尋器者，因其發出之放射物，可用精密儀器測知。故放射性炭可用以偵查普通炭質在人體及各種有機體之作用。放射性炭在人體內，並不妨礙普通炭質，因其化學上性質相同之故。放射性炭一四與穩定之炭一二及炭一三有別，於研究各種有機體作用，包括正常與疾病組織之機構及生長，及一切動植物之功用，可以裨益不少。此外如磷，硫，碘等之放射質，其產量亦已較前爲多。放射性磷以前用原子分裂器所產生之量殊爲有限，今可用以治療白血病，即血細胞之癌性病症，因磷有集中於造血器內之趨向，故利用磷之放射質以攻擊其病狀，如用鐳錠與光然。放射性碘用以治療甲狀腺病，因碘將集中於甲狀腺內之故，亦可用以偵查，以決定所用碘質是否確在甲狀腺內。放射性硫與硪被素藥同用，以之偵查此類藥物在體內之反應，及其對於

細菌作用 異常重要。放射性鈉可用以治療常癌，因科學家已知鈉易集中於骨組織內也。注射一種放射性物質於動靜脈內之一點，而計算其通過之時間，即可測量血流之速度。據陸軍部宣布：放射性同位元素亦可於工業化學及冶金學上作爲偵查之用。此在昔日用原子分裂器產生放射物質時即已知之。具此性質之放射質，可用以測知流過複雜之管子及反應器之氣體，煤油工程師用以測繪油池。放射性氫則用以測驗煉油手續。原子科學家稱，放射物質所發出之射綫，對於用

X光照射 大塊金屬及不透明質，以測其有無瑕疵，爲一價廉而易於運用之放射綫來源。現時產生之同位元素，可分爲兩大類：㈠爲鈾二三五，由中子衝擊而分裂之副產物；㈡以不分裂之物質，加入鈾原子堆內，受原子衝擊而變爲放射質。在第一類鈾原子已被擊碎，而成一連串之新元素，此乃眞正之鍊金術。但在鈾原子堆中，此新產之元素並不如天然所產之穩定，而且有放射性。由此產生之元素不下十六種，包括鉍，鍶，鋇，鑭，鈀等在內。第二類在鈾原子堆中加入外物，可發生數種反應：㈠變非放射性元素爲同類之放射性元素；㈡變非放射性元素爲完全不同之放射性元素；㈢先變非放射性元素爲同類之放射性元素，再分裂而成完全不同之放射性元素。加入鈾原子堆中之物質，先裝在特製之金屬器內，其手續異常精細，且須極度審慎。凡用放射性同位元素供基本研究，或應用科學之團體，應將其研究所得加以刊布，以促進科學。分配之法由同位元素顧問委員會調整監督，至其生產與發展之調整，則由蒙哈頓工程處各大實驗室代表所組成之技術委員會主持。

本報承辦各大廠商店號聯合大贈送啓事

▲人和織造廠 三星棉鐵廠 上海帳子公司 大中華橡膠廠 中國化學工業社 中光內衣廠
▲中華科學儀器廠 中法藥房 公大棉布號 生化藥廠 永和實業公司 正德藥廠
▲百佳公司 明星香水廠 金甯烟公司 信誼藥廠 信孚印染廠 留蘭香牙膏廠
▲華明煙公司 順風汽水廠 極星藥廠 雲裳時裝公司 愛華雨衣廠 愛華製藥廠
▲楊氏化學治療研究所 勤興襪衫廠 新一行 新亞藥廠 趙南石藥局 錦華烟廠
▲藝光鋼精廠

上列各大廠商店號鑒於本報歷史最久規模最大銷數激增不已讀者優秀購買力特強特委託代辦聯合大贈送

總值國幣陸千萬元限定由本報讀者獨享其利 本報至感榮寵茲將贈送辦法列後

（一）贈品種類

（甲）**普通贈品** 在七月一日至七月底期內以最公允方法選定一日憑該日本報所載之特種印花免費贈送各大廠商店號之出品一種或數種 **人人有贈**（來函索贈恕不遵辦）普通贈品約值 **國幣五千五百萬元**件件名貴樣樣實用

附註：特種印花天天在本報刊登請注意保存

（乙）**特別贈品** 除上項普通贈品外另備特別贈品約值 **國幣五百萬元** 於每人領取普通贈品時一律隨同致送編有號碼之特別贈品對號券一紙憑券對號 **人人有獲得此項特別贈品之希望**

附註：㈠特別贈品品名數量及揭曉日期在本報另行發表 ㈡揭曉時請名人蒞場主持以昭大公

（二）分區 因本報讀者普遍散居各處爲數太多爲免臨時擁擠起見分發普通贈品及特別贈品對號券時決分區辦理各區地點及贈送日期在本報另行發表

各大廠商店號**空前偉大犧牲**本報讀者獨享利益請密切注意領取普通贈品日期地點及特別贈品揭曉日期！

申報 上海漢口路三〇九號

特種印花 優待本報讀者上海各大廠商店號舉行聯合大贈送本印花一經中選即可憑以領取普通贈品並有獲得價值鉅萬特別贈品之希望請鄭重保存 天 （恕不掛失）

歡迎定報 請撥電話九三二四八

贈品舉要 名目繁多 不及備載

旗袍料 游泳衣 棉毛衫 衛生衫 帳子 雨衣 襯衫 內衣 汗衫 跑鞋 襪子 毛巾 香皂 香水 牙膏 DDT 香煙 汽水 鋼精用具 電鐘 賜爾福多 補腦汁 花露水 藥皂 民丹 爽身粉 育兒胖糖 海力命 康福多 麥乳精 絲藥膏 清涼退熱丸 消發內平片等 各種名貴藥品

德孚洋行清理處第四次標賣染料公告

茲奉蘇浙皖區敵偽產業處理局德僑產業清理處准將前德孚洋行商貨染料第四次標賣共十四組清單備索標函七月五日上午十二時停收是日午後三時在四川路二六一號本處內開標務請該處派員監視所有投標人臨場並本市顏料商業公會派員

新到美國 "RAMESES" CIGARETTES 藍吉士 高貴香烟

鋼板 13"×75" 10號
洋圓鋼條 15/16" 長12呎 3/4" 長20呎
不銹鋼 2'×10' 16號 3'×10' 22號
炭酸鈣 CALCIUM CARBONATE

美商生利洋行 江西路三二〇號 電話：16281

農林部上海實驗經濟農場爲出品A字消毒巧克力牛奶敬告各界

啓事 本農場出品A字消毒牛奶因品質純潔消毒完備頗受各界推許近特延聘優等技師製造消毒巧克力牛奶一種功能潤腸開胃消暑解熱其味甜美保證絕對消毒夏令涼飲有益衛生尤爲相宜各咖啡館冷飲室及各大電影院均有代售敬請試飲

營業所 上海百老匯路一五五號 電話：四三九四〇

高價徵求 除蟲菊 花 粉

黃益壽醫師 專割包皮

本醫師專割包皮過長有近廿年之經驗已割愈者萬餘人割時毫無痛苦割後行動作事不用住院

（精治）白濁 下疳 遺精 早洩 （時間）十時至六時 禮拜上午 （診所）中正東路廣西路轉角

最近由美運滬 HOLLYWOOD Plastic RAINCOAT 好萊塢玻璃雨衣

★色澤鮮艷★光彩奪目★花式繁多★歡迎選購★

總經銷：滙豐西服號 南京西路429 電話三二七三二二

申報分類廣告 每行九百元 電話接稿九三二四八

投機失敗又一騙案
·詐取金條廿根本票一千萬元·
寶豐金號
經理沈家麟害人自害 一晝夜人贓俱獲

〔本報訊〕南京路五六一號寶豐金號，經理沈家麟（廿二歲甬人）因投機失敗，虧負殊鉅，竟心起不良，串通號中職員，實施預謀詐欺，前日（廿九日）晨十時半，沈至寧波路五二〇弄十四號張竹蓀處，兜賣金條廿條，當照市價一百九十七萬八千元結價，允其下午將金條送到，張因同業素有交易，不疑有他，遂給予永亨銀行本票一紙（計票面一千萬元），沈得票後，即解送川鹽銀行，以抵頭寸，比至午後二時半，即囑夥友周福昌洪飛兩人，至中央路華僑大樓同豐餘金號以同樣方式詐取金條二十根，諉言至五時可付款，屆時張竹蓀及同豐餘金號派員馳往收取金條及現款時，始發覺寶豐金號已人去室空。遂報老閘分局，經刑事股長蔣上佩督同股員宋紹美警長孫覺民等馳往該金號時，僅拘獲學徒瀛鳳鳴一人，帶局嚴加盤詰，遂在當晚九時至四川北路新樂里八號先將周福昌洪飛逮捕，據供有金條三根，在九江路南方旅社二二六號水佑財處，當即前往吊出，嗣又獲得綫索，知沈已潛赴羅店，當夜由股員宋紹美等馳往羅店汽車站守候，迨至翌晨六時許，果見沈家麟抵此，擬搭車返滬，立即拘獲，在其衣袋中抄出金條二根，現鈔五十萬，復往羅店鎮北街十三號其叔沈欣康家中，抄出金條十一根，連同沈欣康一併帶滬。續往北蘇州路唐家弄慶源里八號沈友姚湘舟家中吊出金條二根，聞尚有金條二根已被周福昌等出賣分肥，得款四百萬元，而沈之身畔抄出現款五十萬元，亦即贓款之一部，斯案自發生至全部人犯被捕止，僅費時一晝夜，可謂迅速云。

要求減低娛樂捐
★★★★★★★★★★★★★
全市戲院業
今日停鑼一天
經市長勸導明日決先復業 話劇與電影今日照常演出

〔本報訊〕本市戲院業同業公會因要求減低捐稅未經市府批准，經一致決定於今日起自動無限期停業，而電影及話劇亦將於今日停業一天，以示響應。吳市長以此等行動，既礙觀瞻，又促使市民與政府成對立局面，殊爲不當，爲避免事態擴大起見，特於昨晨九時於市府召見該公會理事周劍星，當面加以剴切勸導，謂本人自接任以來，困難殊多，輒以全力謀其解決，目前市府困難仍極嚴重，希望戲院業同業公會切勿輕舉妄動，再增行政當局工作之困難云。周氏當表示本人對市長之衷誠勸導，極爲感動，然個人之意見，不足以代表全體會員，對事態之發展，恐不能有充分之把握。當即由吳市長下手諭，略謂：六七兩月，爲稅收淡月，市府即按目前百分之五十徵收娛樂捐，亦已感拮据，故對減低娛樂捐一項，礙難照准，希望能爲市府之困難着想，予以合作，八月份起，若稅收情形好轉，當可儘先予以考慮云。周劍星氏得市長手諭後，即於昨午在天蟾舞台召開全體會員大會，將晉謁市長經過詳細報告。當時會場中意見紛紛，爭執頗久，結果一致決議，各會員戲院於今日停業一天後，明日即先行復業，再作決定。而話劇界與電影界，則已無停業必要，故今日照常營業。

上海一般問題
市長答美記者問

〔聯合社本埠卅日訊〕吳市長國楨今日將離市府與糧食部長徐堪商談時，接見聯合社記者，略談上海各項問題稱：上海反內戰運動中之反美呼籲，共黨指使之鼓吹者，應負其責。關於碼頭小輪橫行，進口商貨物每月損失達法幣數億元之巨，渠已在籌擬防止方法。記者以上海美，荷，瑞，挪，法僑領袖近上書市長，說明本市經濟危險事相叩，市長答稱，渠極明瞭此種危險，將盡其權力所及以克服之。記者問是否擬限制物價，市長答，否，此間情況，不利於限價。又稱，對於房屋租賃問題，已在研究中，推銷救濟法，非至自信有把握時，不擬採行，渠已委派中外人士組成委員會，研究是項問題。輸入活動房屋，不克解決居住問題，因其價格，過於昂貴。對於街頭攤販，擬劃區集中，俾軍要通衢，不見攤販蹤跡，最後市長又談實國府曾明令禁止平民自備吉普車。

分配房屋委員會
調查組縮小範圍

行政院分配上海各機關房屋委員會，自成立以來，旨在辦理滬市各機關房屋分配，而至目前爲止，各機關得該會分配房屋者，爲數尚不多見。昨據該會透露消息：以調查工作，早告一段落，今日將調查組人員裁撤一部，今後亦當視需要情形，再行裁減。聞該會務求最短期內，完成分配工作，俾便結束。

吳市長昨訪徐堪
商糧食問題

昨晨十時餘，吳市長親訪於上週來由京來滬之糧食部部長徐堪氏於其私寓，會談內容與消除米價高漲，充實存底，及疏暢來源諸問題有關，約歷時半小時許，吳氏方辭去。

岳州路竟成坊
焚毀住屋多幢

〔本報訊〕滬東岳州路二六六弄竟成坊十七號，住戶鄭姓，於昨晨十時許，因燃點打汽爐，潑翻汽油，致遭回祿，並波及鄰居十五號十九號廿一號四幢樓房，悉遭焚如，十三號燒燬三樓屋頂。當火熾時，虹口消防處救火員第五九七號孫樹桐因滑跌救火，一塊磚下墜，被擊傷頭部。後由中央虹口等處消防隊合力灌救，至下午一點卅分始熄。

今日起分別抽驗
登記之本市烟民
·未能根絕者嚴懲不貸·

政府對根絕烟毒，具極大決心，自內政部飭令市警察局，於本年度舉辦烟民登記後，業於三月底截止，前往登記烟民，共計六千餘名，並令烟民於四月一日至六月三十日爲自動戒絕日期，業於昨日滿期，據市警察局行政處長方志超氏語記者，警局將於今（一）日起實行登記烟民抽查調驗，此項抽查程序，將按照登記之先後爲序，按次逐一調驗，至調驗方法，最普通者爲調驗烟民之大小便，其次爲觀其有無烟癮，如調查結果，尚未戒絕仍有烟癮者，決依法嚴厲制裁，決不寬貸。

菲總統女公子羅比小姐（本報記者俞創碩攝）

羅小姐與歡迎者由浦東搭渡輪過江來滬（本報記者俞創碩攝）

菲總統女公子
羅比小姐抵滬
今晨乘機飛返馬尼剌 小犬大犬兩頭同行

〔本報訊〕菲律濱總統女公子羅比羅哈斯小姐，爲慶祝七月四日菲律濱獨立紀念，特自美搭乘「林克斯」號回國，於昨日下午四時半抵滬。到碼頭歡迎者有菲律濱駐滬獨立紀念委員會主席羅昌哥，美領事館副領事羅撒，吳市長夫婦代表市府交際科劉班業小姐，外交部駐滬辦事處代表高凌白，及此間菲僑數百人。

羅小姐是菲總統羅哈斯的獨生女兒，總統愛若掌珠。黃色的細髮，白皙的皮膚，不高不矮的長度，瘦的身材，戴了一頂白色草帽，穿了白底紅綠花綢衣服，脚踏咖啡色玻璃涵空高跟皮鞋，態度十分嫻靜。難怪那位特地自馬尼剌來接她的美海軍指揮官巴生（她父親的海軍顧問）事先就告訴我們她是一位極動人，溫文爾雅的小姐。

羅小姐今年二十四歲，有一位弟弟在馬尼剌唸書，她在大戰前就到美國念中學，珍珠港事變發生，回到馬尼剌，十個月前又到美國。現在美國凡案大學研讀文學，今年三年級。愛好音樂，幼就學習鋼琴。一九三七年開始第一次來上海，這次來上海已是第二次，第一次來的時候還祇有十三歲，那時可惜也祇耽擱了幾天。

當問起她畢業後將幹些什麼，羅小姐說：「我很希望能幫助我父親做些事。」「一路上我急着想再看見上海，可惜明天一早就要飛回馬尼剌，同時本來想來上海買些東西，現在天晚了，也來不及。」因爲羅小姐到得太晚了，菲僑預定下午三時在國際飯店的歡迎會也祗能取消，晚上由巴生指揮官爲之設宴洗塵。

羅小姐這次回馬尼剌是特地爲參加獨立紀念大典的，完畢後就再回到美國完成學業，和她同行飛馬尼剌的有菲律濱教育部長加利哥夫人等六人，及大狗小狗各一頭。此外搭「林克斯」號由美回國的菲人共有二百多人。

醫院客滿疫勢未戢
各方努力撲滅工作不懈

本市患霍亂者日益增加，其嚴重性至堪焦慮。昨向有關方面探悉各情，誌之如下：

病牀額滿 本市原有隔離牀五九〇隻，第一第二市立傳染病院二五〇隻，西藏路時疫醫院一五〇隻，上海傳染病醫院二〇隻，廣慈醫院一〇〇隻，急救時疫醫院七〇隻。現除廣慈醫院尚有二十餘隻空床位外，其他各醫院與私立時疫醫院，昨日均已宣告額滿，無法收容，故當局通知對病床額滿之醫院，暫勿送往。

急謀增設 西藏路時疫醫院昨日收容情形，似患霍亂者四十餘人，死亡三人。自今日起，開始時疫門診，時疫病患者不論貧富，一概免費，施診給藥，不分晝夜，隨到隨診。該院自發現霍亂以來，已收治眞性霍亂病人三百二十四人，患疑似霍亂及急性胃腸炎受鹽水注射者達二千餘人。關於各醫院病牀之缺乏，近由行總上海分署捐贈活動木屋，正謀款搭建中。國立醫學院必要時，可借用楓林橋中山醫院，並擬借床舖器材，及醫護人員，可望在最短期間，增設病床四百隻，合共約一千一百隻，仍待加緊籌備，迅速完成。

防疫座談 同德醫學院院長顧毓琦，昨日上午十時召集該院高年級師生八十餘人，並邀第十一區區長王劍鍔，副區長連銘忠，保長保幹事二十餘人，在該院舉行區防疫座談會。首請衛生局張局長訓話，次討論推進免疫注射，取締不潔飲食，及擴大宣傳等項。衛生局防疫總隊，今日仍分二十五組出發，霍亂流行區工作配合衛生巡查隊，取締不潔飲食物品。衛生試驗所培養細菌檢驗，雖例假不輟，昨證實眞性霍亂者六十三人，發院者八人，連前共八四三人。

張天師隨身帶來「無價之寶」
世祖傳下的玉璽一顆
左山形龍右山虎 據說降妖確有許多事實

〔本報訊〕抗戰前二年，江西龍虎山六十三代張天師（恩溥）曾在上海大世界演身說法，曾轟動一時。抗戰後，這位張天師也就悄然地回到原籍。

時間很快的過去，勝利終於來臨，而這位年近五十的張天師也隨着勝利後而又重來到了上海，這次的來，是爲了中國道教會的成立，所以到上海後，曾拜謁過吳市長，和各大居士及友教負責人。

記者昨天碰到天師，曾和他談了半個鐘點，從這位天師口裏，知道了一些關於道教的一個概況。他說：「道教係根據老子學說，現在最高的就是「正一」派，下面還有「龍門」，「全眞」兩派，這種派的唯一分別，就是「正一」可以穿便服，在家和出家並沒什麼兩樣，而「龍門」，「全眞」則非留髮，着道服，吃淨素不可。」記者又詢以天師的封號由來，和龍虎山的情形以及有沒有所謂捉妖的法力？他正經地說：「從世祖道陵公被封爲天師起，到昨在已經二千二百多年了，但是在世祖前的我們先祖，實在是張良，離開世祖還有九代，合起來一共七十二代。龍虎山在貴谿縣，離開浙贛路約五十華里，並不高，因左山形龍，右山形虎，所以名之。至於捉妖一說在山上確有許多降服妖孽的事實，但在科學昌明的今日，吾人實無需驚奇，總之道教是有正無邪，有益無害的一種眞理，學說。」最後他還告訴記者：世祖曾傳下了許多法器，書籍，經懺和道德經等，另外還有二種無價之寶，一爲玉璽，一爲寶劍，此次來滬，曾帶玉璽一顆，將來可能在上海舉行一個消災性的法事。

提倡國貨
百貨業職工 ……響應…… 運動

本市自機聯會發起「提倡國貨運動」後，即有第三區百貨業職業公會全體會員響應，擬以銷貨職員之有利地位，對國產物品儘量向買客推銷，而挽救目下洋貨充斥之危機。茲悉，本市其他各區百貨業職業公會及其他有關各業職業公會，亦於日內響應，通知各會員努力推銷國貨，並定日內集合全市百貨業職工代表舉行會議，從事研究推銷及宣傳之方法云。

盧祺新同輪返滬 〔又訊〕昨日同輪抵滬者尚有中央社駐美特派員盧祺新，至原定昨日抵滬之前交通部長俞飛鵬氏，則定今晨抵滬。

眞如龍華電話
月中正式開放
·滬漢間亦將正式通話·

交通部上海電訊局，頃正積極整頓本市虹口閘北及市郊之電話，昨據該局負責人語華東社記者，該局現正設置中之分局爲㊀龍華分局，裝置人工電話五十號，㊁眞如分局，裝置自動電話二百號，又在南市分局，擴充話機一千二百號，此項擴充工程，機件均已裝竣，原定昨日竣工，今日正式開放，惟因眞如廠房尚在修理中，龍華分局之機件，尚須加以調整，故開放日期，尚須稍爲展緩。目前最感困難者，厥爲機綫人材之缺乏，該局頃正增設電信訓練班，專事訓練電訊人材，首批受訓員生，日內將正式畢業，屆時即分發至眞如，龍華及南市三分局，正式服務，上項三局，遲至本月十五日當可正式開放。該局目前計劃擴充之路綫，尚有浦東分局人工電話一百八十號，吳淞分局人工電話五十號，惟因浦東分局材料運輸困難，吳淞分局廠屋爲某部隊所佔，頃正向警備司令部交涉中，若進行順利，八月中亦可正式開放。

無綫電話開放時間 又該局爲便利國內通訊起見，前曾由南京電訊總局，在滬裝置無綫電台一座，因受路綫限制，僅開放重慶，台北，漢口，北平，廣州等五地，目前各地通話時間爲㊀重慶上午九時至十一時，下午八時至十一時，㊁台北上午八時至九時，上午十一時至下午一時，下午五時至六時，㊂漢口下午一時至三時，㊃北平下午三時至四時，㊄廣州下午四時至六時，近因該台機件障滯，未能暢通，頃正積極修理中，日內可望修竣。

裝置漢口長途電台 目前滬漢兩地，依賴無綫電話通訊，甚爲迫切，惟因滬，漢兩地通訊電話未能充分，通話甚爲困難，爲謀補

美軍謹慎防範
·避免發生意外·

本市美軍當局防範意外事件之發生，特嚴令美軍士兵行動，力求謹慎，凡有遊行之日，禁止美軍外出，美軍居留地區，並加派憲兵駐守，以防萬一。昨日因傳聞將有學生遊行，美軍當局即實行戒嚴，勸令官兵如無要事，切勿外出。

時人來去

▲我國特派慶祝菲律賓獨立特使甘乃光，原定今晨飛馬尼剌，茲悉甘氏等一行，以今日爲原子彈試驗期，氣候或將受影響，故臨時決定展期至明日啓程。

▲三民主義青年團美國東部幹事長伍天生，昨日乘船自美返國抵滬。

▲組織部長陳立夫氏，在滬公畢，已於昨晚乘夜快車返京。

每日午報 昨起停止

本市前規定每星期日上午九時，發放警報，及每日正午發放之對時警報，自六月三十日起，一律停止，業經市政府通知警備司令部知照。

舞女歌女 響應勸募

舞廳業同業公會及全體從業員舞女等，爲響應救濟蘇北難民，特於昨日午後三時，在高樂歌場，召開大會，決定於最近一旬內，擇定一日爲「募捐日」，將是日全天營業收入，悉數捐助，其他如各職業工人，亦將推派代表聯合全市工人商人勸募救濟。全市遊藝，滑稽，說書，播音歌女等，亦將繼起響應勸募。

杜月笙墊款五億
滙蘇北救濟難民

蘇北難民救濟協會，定今日起，開始勸募工作，爲期兩月，八月三十一日截止，由金融，實業，商，婦女，工，演劇，球賽，等界總隊長分頭進行勸募，並商定由金城，交通，江蘇，江蘇農民，中國通商，新華等六家銀行，代收捐款，各該分行同時代收。該會並定今日下午三時，招待新聞界，明（二日）日由陳培德，陸蔭初，陸京士三氏招待工會代表，後日招待婦女界，藉以促進勸募工作，目前先由杜主委月笙設法籌墊五億萬元，以該會名義先匯至蘇北救濟難民云。

中華音樂劇團
加緊排演新戲
秋後赴美公演
·籌募戰時孤兒基金·

〔本報訊〕蔣夫人贊助之下成立的中華音樂劇團，於秋涼後即將出國了。團員們在阿父夏洛穆夫先生的領導之下，近日正加緊排演。準備在赴美以前，至少排好四個戲——古剎驚夢，孟姜女，五行星，波光琴心，全由阿父夏洛穆夫先生編寫，作曲，前二個戲已經公演過，後二個還是新的。每個戲裏都洋溢着國樂的優點，充滿了中國的情調，以這樣清高的格調，來介紹中國古有的習俗，還屬邦交上的第一次，想必一定能夠受到多數盟邦人士的欣賞。記者爲了要明瞭劇團內部的詳細情形，特地走向「逸園」——他們經常排戲的地方，作了一次訪問。

每天上午九時到十二時，下午三時到六時，這羣年青的團員，便活躍在前跑狗場看台的平頂上，當記者走訪時，正看見他們各顯神通，在阿父夏洛穆夫領導之下，聚精會神地排練着。瑞齋阿父夏洛穆夫銀白的頭髮，因爲緊張的工作而上下波動，記者自然不能上前去打擾他。把團內的情形，詳細介紹給記者的，是該團的秘書兼總務楊棨滋小姐。楊小姐是阿父夏洛穆夫十幾年的老朋友，這一次，她也將隨着劇團同赴美國。

全團團員三十五人

中華音樂劇團的宗旨是發揚中國音樂文化，他們此次的赴美的任務是籌募戰時孤兒的基金。團員的人數已決定爲三十五人，其中二十六人爲演員，男女各佔其半，其他爲職員。該團對演員的挑選非常嚴格，儀態，身體，行爲各方面都須審查。最主要的還是要懂得中國的舞蹈，現有的團員中，多數皆爲票友。又王淵亦爲其中之一，他們曾經公開招考過，報名的人雖然非常踴躍，但是合格的極少，現在他們正繼續努力物色中。已經決定的有顧問沈志白（上海大學音樂系教授），訓導演陳鍾，歌詠隊指揮黃永熙，美術主任池寧，及王淵等數位演員。

中華音樂劇團的經費完全是由蔣夫人籌募得來的，外界盛傳係政府撥給，實在並非事實。勝利後，當蔣夫人首次來上海的時候，由於孫夫人的介紹，在戰地服務團招待盟軍會上，蔣夫人親自賞識了「孟姜女」，她認爲這戲是足以傳播中國文化的，所以慨地支持了它。——現在，在蔣夫人的滋育之下，這初生的嬰孩，只要再作三個月的訓練，便將開步走了。

他們的目的地是紐約。現在，他們已經跟紐約 Metropolitan Music Bearau 接洽中（這是美國音樂界規模最大的組織，專門代爲租賃戲院，爲前梅蘭芳博士留美時，亦由其代爲接洽院子）。假如演出成績良好，賣座踴躍，他們希望能到各處走走，最理想的是週遊全歐洲。

關於他們的護照，據楊小姐說：是絕無問題的，因爲有總經理鄭士萍先生的幫忙。（蔣夫人委任的）楊小姐對記者說：「鄭先生給我們的幫助是非常大的，他是總經理，但是他也是音樂家，平日爲人和靄可親，常常說笑話。」

王淵參加練習舞蹈

正在談起總經理的時候，鄭先生走來了。他的確是個健談的人，在楊小姐介紹後，他便笑嘻嘻地告訴記者說：「上海人眞是造謠專家，常常喜歡把好好的事情說得壞一點。中華音樂劇團明明是個多麼光榮的組織，有人謠傳說它是騙局，說是把小孩子，女人，騙到美國去賣掉」？鄭先生又指着正在練舞的王淵說：「王淵的中國舞蹈是很有根底的，但是報紙上偏要寫她是舞蹈專家！」

接着鄭先生說他對該團的前途抱有很大的樂觀，他曾經在美國住過很長的時期，他知道美國人喜歡的是什麼。像這樣經過鄭重籌備，實力雄厚的團體，是祇有成功，沒有失敗的。

正在這時候，警報拉起來了，「五行星」的排練可以告一個段落。記者趕緊拉住了阿父夏洛穆夫先生，作了一度簡短的談話。知道阿父夏洛穆夫今年正好五十歲，三十年前，他便離開了祖國——蘇聯。到中國來研究中國的古樂。他熟悉中國的風土人情，喜歡吃中國飯，他說他還願意入中國國籍，這次旅美後，還是要回中國來，因爲他要繼續這個工作，他把這個工作當作他的終身事業。

救濟蘇北難胞
王進珊畫展
·今日起公開展覽七天·

王進珊教授救濟蘇北難民畫展，昨日下午在南通學院，舉行預展。記者事先接到了柬請，抱着「先覩爲快」的情緒，由王教授伴導着，在畫場裏，足足觀摩了一小時。

王教授的畫，承襲了唐宋元明正統派的筆法。從他的畫中，可以表現出，他是一個多方面的藝術家，他的畫包括了山水，人物，翎毛，花卉。此中尤以人物類中的佛像，更是他全部作品中的精髓！

將進畫場的右角，五十號一幅「萊衣組胸的美髯公手把夏扇」一柄，態度安詳閒逸，蒼老的臉上，堆滿了笑容！這是勝利的笑容！王教授說：去年抗戰勝利消息傳播，他想起了杜甫的詩句：「白日放歌須縱酒，青春結伴好還鄉。」困頓了八年的心境，不禁怒放於一朝，於是完成了這幅精彩作品。

記者又接連欣賞了許多「羅漢」的人像作品，覺得一幅有一幅的表情和風格。看到八十八號「達摩尊者」一幀巨幅的人像畫時，但見畫面筆法，是力的表現，設色秀逸，一襲宋衣，襯托着遠攝健壯的軀體，令人有氣吞萬千之感。可是，貼鄰的一幅「白荷」，白花綠葉，卻又給人以清儒恬淡之感！

六十六號「蘆雁」一幅，是四幅屏條拼湊而成。畫面上的雁羣，一隻有一隻雁的姿態。兩抹蘆葦和瀟捍的筆調，顯得蹲渤而有力！看了這幅畫後，好像是在蕭秋肅殺的情景下，往凄寂的蘆岸漫步一番！

終於十三號一大幅「流離失所圖」，展現在記者的眼前。畫面上斷綴着三兩個古裝而老弱的難民，携老扶幼，手持拐杖，背簷包袱，彷徨摸索。遠處卻隱隱地顯出了古城牆的一角，可是，難民們卻是茫茫前途，找不到一個歸宿！王教授在畫面上題着：「三十五年五月東歸，蘇北地方不靖，難胞流離失所，余亦無家可歸，寫此圖以寄慨。」這幅畫充份象徵着當前蘇北的慘景。雖然標價二百萬元，相信有心人都會不惜斥資爭購的。

此外二十五號的一幅「小島」，四十五號的一幅「農村風味」，都是以樸播淡寫的筆調，卻給可多得的作品。

記者踏進畫室時，外面正値火傘高張，難免不揮汗如雨。可是，雙眼經過一小時冰淇淋的洗禮後，適才的熱浪，不知不覺地，已消滅於無形。

王教授是一位多方面的藝術家，他執教中央政治學校，已歷五年。課餘時，除執筆作畫外，還寫過「晚香玉」，「柳暗花明」，「雙照樓」，「漁樵對讀」，「日月爭光」等等劇本。此外，還担任過導演，寫過「山居小品」，主編過「文藝月刊」，「文藝先鋒」等刊物。現在的畫展，不過是他多才多藝表現的一面。

王教授的畫從今天起，到七日止，每日上午十時至下午六時，假重慶北路威海衛路南通學院公開展覽。昨天預展時，記者發現精品多幅，已有人定購，但願關心蘇北難胞和藝事的各界都去欣賞一番！（睿龍）

王進珊教授及其所繪之流民圖（本報記者顧廷鵬攝）

邵虛白殉難
·六年前今日· 各界將於月內舉行追悼

邵烈士虛白在滬上從事新聞工運叢務工作，秘密準命留滬，担任抗日宣傳任務，屢經敵僞威脅利誘，均不變初志，不幸於民國二十九年七月一日，被敵僞特工狙擊殞命，本市各界鑒烈士生前知友吳紹澍，吳開先，陸京士，朱學範，周學湘，趙君豪，虞順懋，虞如品等，爲表揚忠烈，並慰撫其家屬起見，預定本月間舉行追悼大會。

修正銀行法草案
金融界深切矚目
朱斯煌發表對草案意見

關於立法院正在審議中之財政部修正銀行法草案，曾引起金融界深切矚目，記者爲明瞭內容起見，特走訪銀行學會秘書長朱斯煌，承告主要各點如下：㊀該草案第三條所載，如股份有限公司組織之銀行，其資本至少須二百萬元，據稱此種款額，係依幣制穩定後之標準。果然，現時則無所適從，立法應予現實化，資本額一點，頗使人民不易明瞭。㊁存款準備金一節，朱氏認爲依照草案規定，活存可高至百分之二十，定存可高至百分之十五，須繳存於中央銀行。按此比例，如係眞正流動性之準備，尚無問題，奈所謂準備者，實際上乃呆滯之保證。此外，銀行本身，尚需保持相當現款及交換頭寸，須在百分之四十左右，而銀行可以運用之存款，不過百分之三四十左右，銀行頭寸，焉能靈活。㊂對於業務上之限制，似太嚴格，例如工礦事業之放款，限定不得少於百分之二十，否則即須受罰。就此一點，如銀行有大宗存款在手，一時未遑工礦放款對象，又如遇有大宗工礦放款收回時，當非視同一律。㊃更如限制銀行爲其他公司股東，及允許銀行買賣有價證券，事實上未免矛盾。㊄不動產抵押放款，不得超過銀行實收資本公積金百分之十，爲數雖屬甚微，但現在工廠通融資金，多數仰仗廠房廠基爲抵押品。此種規定，原則上雖屬合理，然究與我國工商業環境未能脗合。㊅銀行有限責任之規定，不但事實上不可能，而且對於保障存戶之目的，亦無濟於事。朱氏末稱：外國銀行之規定，雖爲舊銀行法所未有，此項規定，當然適合環境，但外國銀行業務範圍，如存款，貼現，國際滙兌，應有盡有，惜對於我國銀行業務，諸多障礙。

市商會理監事
·今晨行就職禮·

新任市商會理監事就職典禮，定今晨十時，在市商會大禮堂隆重舉行，屆時此間黨政各機關首長，均將親臨參與盛典。就職典禮告成後，將接開第一次理監事會，推選理事長及常務理監事。據悉理事長繼任人選，交通銀行董事錢永銘氏，原爲衆望所歸，惟錢氏以體弱力表謙辭，各方乃屬意於駱清華氏，衆料本日第一次理監事會議中，駱氏之將被推爲理事長，殆佔極度可能性云。

中央航空公司
滬漢等綫通航

〔本報漢口電〕中央航空公司滬漢昆綫，滬京漢渝綫，滬京青濟平綫，滬港綫，定於七月一日起，按班期飛行。昆滬票價爲十三萬七千元，昆漢票價爲八萬七千元。

串竊名貴西藥
人贓一併查獲

〔本報訊〕市警局新市街警分局巡邏隊員，前晚在湘股路上截獲東華出差汽車二〇〇〇二號一輛，內裝名貴西藥，價值甚巨，幷有軍政部陸軍醫院運輸兵潘應春在車上押運，以其形跡可疑，一併帶入分局，偵訊之下，供認串同該院看護人員等多人，偷竊出外，企圖出售，此案發展頗堪注視。

匪黨刦奪汽車
警方澈查用途

〔本報訊〕四川北路五一二號東華汽車公司，前晚十一時許，有人致電話該公司，囑放汽車一輛至白克路圳家園，當時該公司方面即飭司機卞阿根駕駛三〇五八五號汽車應差，迨到目的地後，即有四男子登車，囑該司機往滬華，迨至滬華曠野間，該四男子即將司機推下汽車，駕車而去，事後經將被刦經過報告滬華警局查緝，據聞該號汽車已於昨晚十時半在環龍路金神父路附近發現，但匪黨刦車是否用作綁架及盜刦之用，正由警方澈查中。

漢口路聚賭拘懲

〔本報訊〕昨日下午四時許，漢口路一百卅一號有人聚賭，經黃浦分局得悉，遂派員警馳往，在走廊下將賭徒十四名一併逮捕，連同牌九賭具帶局，經偵訊後，各處拘役七天以示薄懲。

同安航聯局
今正式開業

上海航運公司同安航運公司，鑒於航業上有合作之必要，設立分局於上海，普濟港，米季港，中洪港等門，經營救帆快船，每晨七時，經常往返上海及靜門之間，定今日開始營業，並經營水上卡車專門代客承運，短程長途，價格特廉，該總局地址，在文廟路八〇四號。

本市簡訊

▲吳市長夫婦，昨日下午應美駐滬總領事戴維斯之邀，特携男女三公子在海關碼頭登乘小汽艇，前往參觀軍艦，在黃浦江上游賞一週。

▲中國電影製片廠創辦人鄭用之，定明日赴美考察電影。同時名戲家張彭春予赴美，考察卡通製作，司徒慧敏導演，亦將赴好萊塢，大幅美考察，電影界同人將一併歡送。

▲本市佛教會，今日下午二時假玉佛寺，開全體會員大會。

▲貝勒路永安里口垃圾桶內，昨晨九時三十分許，有一拾荒者俯拾垃圾時，發現手溜彈一枚，遂報警局移去。

▲京華汽車駕駛學校，設於靜安寺路一七五三弄二號，爲張翰如創辦。該校爲適應建國需要，造就專門人才起見，納費極低。因原有福特客車二輛，不敷應用，故已另行訂購新型客車數輛，以供學生實習。

▲本市將有百年歷史之方紫金銀樓，於南京路口河南路三八六號開設分店，定七月三日開幕。

▲求眞雜誌一卷三期，今日出版，內容甚見充實，印刷精良。

▲陳繼貞發行邵洵美主編之「見聞週報」，創刊號已於七月一日出版，封面七色精印，報導都四萬餘言，插圖數十幀，誠中國出版界之空前創舉。

▲紫陽同學散居滬上，不下二百餘人，昨晨假愛國女中舉行談話會，推定徐介才等五人籌組上海分會，調查校友通信地址，定期召集成立大會。

▲齊春實驗劇團，今明兩日下午一時半，假蘭心大戲院隆重獻演曹禺之名劇「雷雨」，由郭平導演。

▲江灣崇善堂慈善會，以時屆夏令，特設施醫局於該鎮公安街救火會內，七月一日起義務施診。

氣象預報

熱帶氣流佈滿全國。太平洋氣流在日本及琉球退後向東進行。熱帶低壓區在太平洋琉球之東南，可能成颱風在三百海里範圍，向西北進行。

天氣預報：黃海，雲，霧，中度不定向風，海面中浪至微浪。華中，雲，局部陰有霧，中度不定向風。上海，雲，較熱，中度東南風至南風。東海，雲，清和東南風至南風，中度海浪，台灣四周海浪巨暴有雨，琉球之南部及東南部，天氣惡劣。

三十日溫度：最高九〇·二度，最低七五·七度。

南京西路成都路 五百號 電話三五八七七

金魚花園飯店

音樂·歌唱·舞藝·表演·樣樣精彩！

花廊隔離座 綠嚴低垂，月影斜掛，是你戀愛的，也是我戀愛的……！

川菜·揚點·咖啡·冷飲·式式優美！

上海劇藝社

陞官圖

全體工作人員 假座本飯店舉行園遊會

慰上安亭·擺攤（四面風光）

歡裏花園·狂歡（十五色光）

金魚花園飯店

夜花園

設備完全

納涼消暑唯一勝地

佈置自然

夜花園

本公司於民國三十三年在渝創立（經濟部註冊執照設字第一八五零號）以闡揚史地學術提高文化水準爲主旨同時創設中國史地表編纂社於北碚編纂各種實用史地圖書藉供各界需用並蒙教育部委託編印學校適用各種教科地圖掛圖及國定本中學輔導書民衆文庫等勝利以還即來滬籌設上海總發行所積極編印上述圖書並總發行中國史地學社出版各種地圖謹定於七月一日開幕尚祈社會賢達同業先進賜予指導源源惠顧不勝感幸

大中國圖書局 上海總發行所開幕

大中國圖書局 上海四川北路（郵政總局對面）南仁智里一八號 電話四二九三八號 電報掛號〇六九一號 目錄承索即奉

大中國圖書局股份有限公司謹啓

全國新聞界空前創舉

本報影印版

歡迎定閱

上海各大廠商店號優待申報讀者舉行聯合大贈送（一）

凡市上磺醯胺噻唑製劑，無論國產或舶来，唯有本廠出品『消治龍』採用MICRONIZED SULFA-THIAZOLE原料製成，故精純細密，效力出衆，購時務請指定『消治龍』認明本廠出品為荷

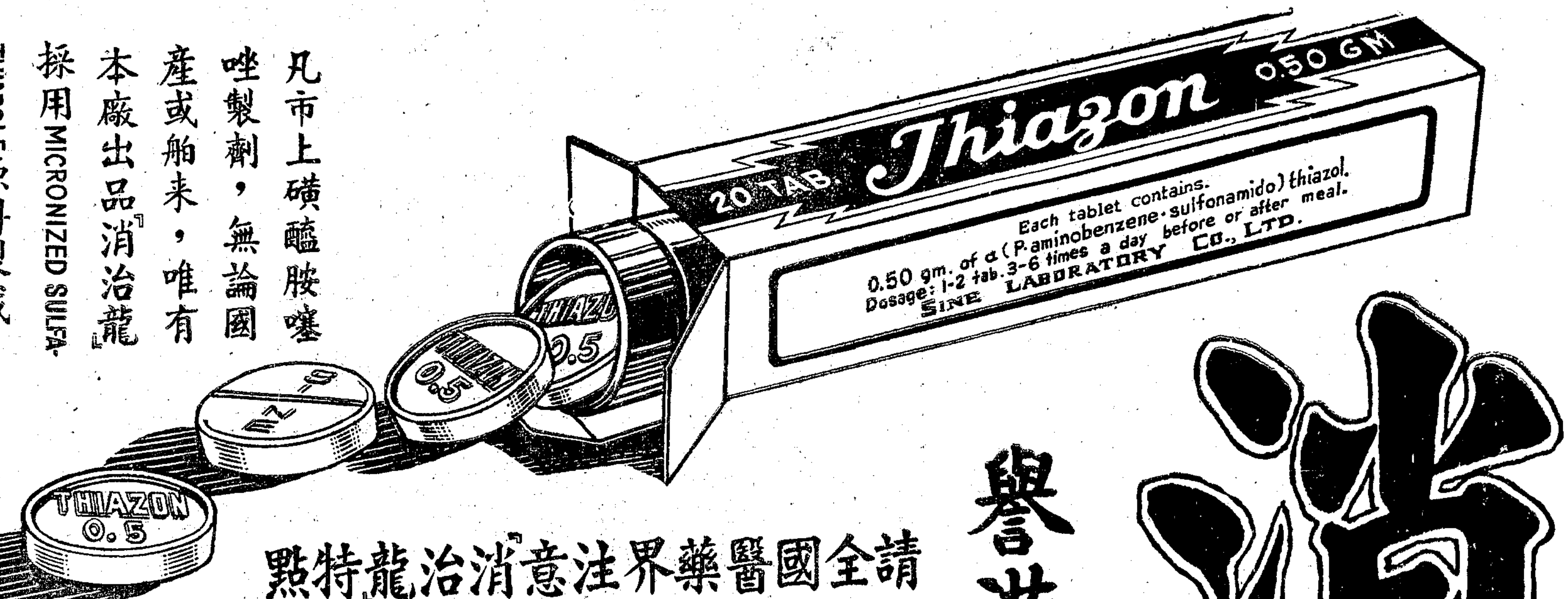

消治龍

譽滿全國之磺醯胺噻唑製劑

信誼藥廠發行『消治龍』暢銷全國，馳譽海外，凡屬磺醯胺噻唑製劑，莫不推『消治龍』為權威，所以享盛名而歷久彌彰者，其原因在於原料較普通品為精，毒性較普通品為低，無論片劑，針劑，油膏，牙膏，藥皂，一律採用MICRONIZED（分析最精純細密之磺醯胺噻唑製劑）SULFATHIAZOLE為原料，其特點(一)無論進入胃腸，或塗搽皮膚，吸收迅速，(二)內服外用刺激性較微，具有上述積極消極兩面之優良條件，『消治龍』遂成不同凡響的『磺醯胺噻唑』代表製品，敬希注意。

請全國醫藥界注意『消治龍』特點

主治 各種肺炎，腦膜炎，傷寒，痢疾，急慢性淋病，淋性睪丸炎，子宮炎，淋性眼炎，癰疽，瘡癤，及其他由鏈球菌，葡萄球菌所引起之各種化膿性疾病等。

信 SINE 誼

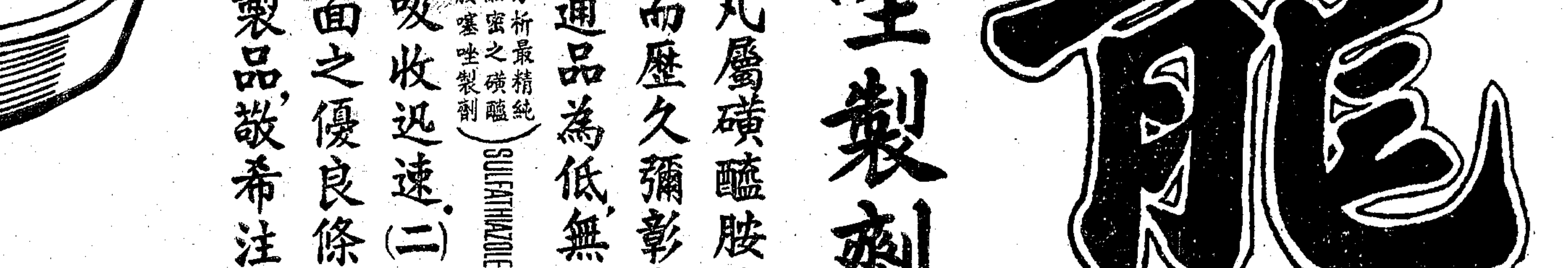

信誼化學製藥廠監製

全國藥房均有出售

茲委託申報代辦聯合大贈送辦法詳見今日第三版申報啓事參加之廠商店號名稱列后

（以筆劃多寡為序）

人和織造廠　三星棉鐵廠　上海帳子公司　大中華橡膠廠　中國化學工業社　中光內衣廠　中華科學儀器廠　中法藥房　公大棉布號　生化藥廠　永和實業公司　正德藥廠　百佳公司　明星香水廠　金蕾烟公司　信誼藥廠　信孚印染廠　留蘭香牙膏廠　華明煙公司　順風汽水廠　極星藥廠　雲裳時裝公司　愛華雨衣廠　愛華製藥廠　楊氏化學治療研究所　勤興襪衫廠　新一行　新亞藥廠　趙南石藥局　錦華烟廠　藝光鋼精廠

申報讀者獨有利益請勿錯過

教育與體育

教育部最近調整 全國水利教育機構
東南西北四部分別展開中心設施

〔本報南京專訊〕教部依據十中全會大會培養水利人才之決議，擬定辦法，呈奉行政院核准，舉辦中等水利科，計指定設備師資較爲完整之國立黃河流域水利工程專科學校，陝西省立三原工業職業學校，蘇江導淮委員會附設水利科職業學校，私立南充育才高級職業學校等四單位辦理，已達二十四班。此外尚有紀念水利大師李儀祉之陝西私立儀祉農業職業學校內，由教部指辦農田水利科三班。惟是項水利教育機構，均集中後方，最近特予調整：導淮會水利科職校，移設江蘇鎮江金山；而於安徽淮北，另設一分校，將爲我國東部中等水利教育之中心設施。南充育才職校，仍留四川南充，爲西部之水利教育中心設施。三原工職校，仍留陝西三原，黃河水利專校，自陝西寶鷄遷回河南開封，連同陝西私立儀祉農業職業之農田水利科，該三校爲北部之水利教育中心設施。至南部需要此項人才亦亟，而此科尚付缺如，特又指定廣東省立廣州高級工業職業學校，增辦此科，本年先開辦兩班，限於本年暑期招生開課，以後逐年遞增二班，以辦足六班爲度，由教部撥發開辦建設經常各費，藉以樹立南部中等水利教育之中心設施，而謀策進全國水利建設。又寧夏省亦亟須農田水利人才，亦決於本年在該省增辦農田水利科。（安）

留學考試日期
公費考期七月二十一起 自費考期約七月廿八日

〔本報南京專訊〕教部本屆公自費留學生章程，六月二十九日由該考選委員會辦事處公告云：高等文官考試及格人員，服務二年以上者，亦爲參加公自費留學考試資格之一，因此高考及格並曾服務合於此項規定，亦報名投考，因限期至六月底止，雖爲遠道者通融展期五日，至七月五日爲報名截止期，而爲期短迫，故逐日向教部報名者，幾爲之滿，現已逾六百名。聞公費生定七月二十一日起考試，自費生在二十六日以後，約於二十八日舉行考試。並聞教部對下年度留學辦法，將重行調整，公費生固然嚴格考試，自費生留學是否參酌戰前情形，予以寬放，抑仍與公費生同樣考試，將視以後需要建設人才情形，爲相當之適應，而定辦法云。（感）

專科以上學生轉學 教部嚴格規定辦法

〔大華社南京訊〕教育部爲專科以上學校學生轉學問題，頃嚴格規定，今後專科以上學校學生轉學，須由原肄業學校發給轉學證明書，詳載各學期成績，學生轉學，應於報名時呈驗原校發給之證明書，始能報考，而學生如因僞造假借塗改證件，及違犯校規，或其他情事，開除學籍，或入學轉學資格不合規定，或操行成績不及格，勒令退學者，均不得發給轉學證明書。此項規定，已由教部分飭，各校遵辦。

昨行畢業禮 青年中學
潘公展氏致訓

〔本報訊〕本市霞飛路青年中學，創辦至今，垂二十年歷史，本學期高初中畢業學生一百三十餘名，於昨日上午九時，在該校大禮堂舉行畢業典禮，該校董事長潘公展氏親臨給獎，出席者除畢業生外，爲全體教職員學生六百數十人，校長李顯主席，對於畢業學生之希望，懇切致詞，並報告校務實施概況及下年度革新計劃。即由潘氏訓話，指示青年學生對於國家民族之責任，及應具備德智體三育，全體學生均爲感動，繼即主持給憑給獎，禮成攝影。

中華聾啞學校 師生成績展覽

〔本報訊〕南市文廟公園內中華聾啞學校，係中華聾啞協會與民衆教育館合辦，成績斐然。現聞該校定七月二日起，舉行本學期師生成績展覽會二天，歡迎各界前往參觀云。

國民校長教職員 任用 待遇 保障 進修
市教局公布規則

〔本報訊〕上海市教育局，頃訂定上海市國民學校校長及教職員任用待遇保障進修規則，經市小校長聯誼會，及市小教職員聯誼會，參加意見，予以修正，并經局務會議通過，由教局正式公布施行。茲將是項規則共計十三條，採誌如次：（第一條）本規則依照部頒國民學校教職員任用待遇保障進修辦法之規定訂定之。（第二條）國民學校教職員，由校長遴選合格人員，於學期或學年開始前一個月，呈經教育局核准後，聘任之，其校長由教育局聘任之，任期初聘均爲一學期，續聘每次一學年，再續聘，得次一學年，以後每次二學年。

任用資格　（第三條）國民學校教職員，須具有左列各項規定資格之一者充任之：㊀合格「上海市國民學校教員總登記及檢定實施辦法」第三條各款之一者，得充任高級部級任教員，㊁合於上項檢定實施辦法第四條各款之一者，得充任初級部級任教員，及幼稚園教員，㊂合於上項檢定實施辦法第五條各款之一，經檢定合格者。（第四條）國民學校校長，須具有左列各項規定資格之一：㊀師範大學，或大學教育學院教育科系畢業者；㊁高等師範學校，或專科師範學校畢業者；㊂簡易師範學校，或高級中學師範科，或特別師範科畢業，曾任小學教員四年以上者；㊃簡易師範科畢業，曾充小學教員六年以上者。具有本條前三款資格之一者，并得充任中心國民學校校長。（第五條）國民學校校長及教職員之薪津，比照本市公務員薪津支給，其標準另訂之。

給假日期　（第六條）國民學校校長及教職員，遇有左列事項，請假時，仍得享受原有待遇，其代課教職員，由學校呈請教育局另行支給之：㊀本人婚假得給假十五日，㊁父母及翁姑喪假得給假十五日，或配偶喪亦得給假十日，子女喪假三日，㊂女教職員生育得給假四十天，㊃在本市公立學校連續服務滿十年者，得給休息假一年，其實施辦法另訂之。（第七條）國民學校之教職員，以專任職爲原則。（第八條）國民學校校長及教職員，應依法保障，不得隨主管人員之更迭而進退，非犯有左列情事之一，不得解職：㊀違犯刑法證據確鑿者：㊁行爲不檢，或有不良嗜好者：㊂違背教育法令者：㊃任意曠廢職務，成績不良，經教育局查明屬實者：㊄身體殘廢，或有痼疾，不能任事者。（第九條）本局爲謀提高服務效率起見，根據考核成績，對於國民學校校長，及教職員，得予調整任用。

進修組織　（第十條）國民學校教職員之進修，應隨時注意其教導知識技術之增進，道德之修養，體魄之鍛鍊，以及其他學術之研究，并參加下列各種研究進修組織：㊀教育局主辦之假期講習會；㊁依照部令組織之各級國民教育研究會。（第十一條）國民學校教職員之服務細則另訂之。（第十二條）本市市立幼稚園，市立民衆學校，市立半日小學，其校長及教職員之任用待遇保障進修，均適用本規則之規定。（第十三條）本規則經局務會議通過後公佈施行。（伯）

簡訊

▲本市徐家滙南洋模範中學，定七月三日上午十時，借八仙橋青年會禮堂，舉行畢業式。

▲本市中國新聞專科學校，近籌組「中國新聞記者聯誼會」，凡該校同學，現在新聞界或文化界服務者，可開明姓名，班次，服務地方，及通訊地址，投函南京路二四一號中華時報採訪部，以備首次大會之咨考。

▲本市民明路私立念華女中，暨念華小學，校舍業已修葺完竣，除辦理舊生登記外，現已開始招收新生，預定十日舉行第一次考試，十五日起，暑期補習班上課。

▲本市第五區中心國民學校（即前麥拔賽小學），日昨召開五六兩區校長會議，議決搶救失學兒童，籌組五六兩區國民教育研究會。現任第五六兩區內之公私立小學教職員，均須前往該區登記，參加研究。

▲江蘇省立上海中學，於六月廿八日舉行高初中畢業典禮，高中理工商科二一四人，初中二二八人，共四四二人。

平教局定期舉行 抗戰史蹟展覽會

〔大華社北平訊〕平市教育局，爲紀念七七蘆溝橋事變及發揚我國八年抗戰之光榮史蹟，定七月七日在中山公園中山堂舉辦抗戰史蹟展覽會，刻已函致各中學，各民教館，搜集此項材料云。

訓班定本月十四日上午首次訓練，在寧國鳴路光夏中學門前起步。

排球委員會 明日召開會議

市體協排球委員會，爲積極籌備首屆排球聯賽，定明日下午五時，在市體育館會議室，召開全體委員會議，商討進行事宜。

童軍理事會舉行 自由車旅行

童軍理事會昨日召集舉行全市童子軍自由車旅行，出席市商會，蒙英，廣肇，育才，震旦，四維，正中，金榮，南姚，仁愛等童子軍團共一百二十人，以漕河涇爲目的地，曾遊覽冠生園農場，黃家花園，曹家花園，兒童教養院及龍華鎭等處。

惠勃爾登網球賽 男單打成最後八人
秩序排定半複賽今日起開始 英太后首相夫婦均蒞場參觀

〔路透社惠勃爾登廿九日電〕惠勃爾登網球錦標賽，已入緊張階段。瑪麗太后，艾德禮首相夫婦等，亦均蒞場參觀。碩果僅存之英國代表莫屏倫在一面倒之情勢下，敗於美國之湯勃朗，比數爲六—一，六—一，六—三。女子單打賽第三號種子選手美國勃魯小姐，在極緊張之局面下，以二—六，九—七，六—二擊敗美國之非種子選手都特夫人。男子單打第一號種子選手澳洲之貝爾斯，又以六—一，六—一，七—五輕取美國之貝蒂。瑞典「巨人」選手貝傑林亦以六—二，六—四，六—一戰敗法國桑格里。第二號女子種子選手美國之奧斯朋小姐以六—〇，六—〇痛擊法國之潘奈蒂，該賽歷時僅十五分鐘。第七號種子男選手南斯拉夫之邦西克以六—一，六—二，六—一擊敗荷蘭之史伏爾。下星期一男子單打最後八人之比賽秩序如下：

邦西克（南）對湯勃朗（美）
貝爾斯（澳）對貝脫拉（法）
裔夫勃朗（澳）對貝傑林（瑞典）
貝里柴（法）對特洛尼（捷克）

美墨合杯賽開賽 美勝墨一單打

〔聯合社紐約州南奧朗茨城廿九日電〕北美帶台維斯杯網球賽，美國對墨西哥今日開賽，美國單打冠軍派克以六—〇，六—〇，及六—二擊敗墨西哥伐斯。

中青游泳池 今日開幕
添設女子訓練班

青年會四川路游泳池，自積極

中青國民健康週 戶內運動會結束
單項運動成績甚佳

青年會國民健康運動週舉辦之戶內運動會，業已全部圓滿結束，成績甚佳，其間單項運動，尤爲出色。茲將各項成績誌後：

▲甲組
〔百米馬鈴薯〕張炳泉・王鴻瑞・朱沙飛・廿八秒七。
〔跳高〕朱沙飛・周乾堃・周國樑・一米五四。
〔立定跳遠〕朱沙飛・劉良民・熊濤・一米八六。
〔推鉛球〕張炳泉・顏師會・王存忠・一〇米四〇。
〔引體向上〕孫振光・朱沙飛・王鴻瑞・十六次。
〔躑越〕張炳泉・熊濤・王鴻瑞・一米三七。

▲乙組
〔擲靶〕鈕籌民・熊濤・凌鵬・四十分。
〔百米馬鈴薯〕王壽璇・王海慶・陳澄・三十秒五。
〔跳高〕王海慶・陳澄・王壽璇・一米〇八。
〔立定跳遠〕龍乃樑・陳澄・王海慶・一米二三。
〔引體向上〕龍乃樑・陳澄・王海慶・八次。

▲全場總成績
〔甲組〕張炳泉十五分半，朱沙飛十五分，熊濤八分。
〔乙組〕王海慶十三分，陳澄十一分，龍乃樑十分。

虹口越野會 續辦八屆暑訓班

虹口越野會，爲普及民衆體育培養長跑人材，並繼續該會歷年舉辦暑訓班之前例，辦理第八屆暑訓班，現在籌備業已就緒，如欲報名受訓者，可逕往北京西路八一五號該會辦事處報名，著女子組訓練班，規定星期四六上午十時至十一時爲練習時間，凡欲報名者，請則向八仙橋青年會同德醫學院駐會服務處，及四川北路蒸路保黎醫院程祖麟醫師處檢驗體格。

中聯乒乓隊 參加乒乓聯賽

中聯乒乓隊，議決參加聯賽，並推定出席隊員，又聞該隊應復進乒乓隊之挑戰，於今日下午七時，在澳門路四六九號中華書局球室作友誼賽。

籌賑粵災美術義展

開幕：七月一日（星期一）下午三時敦請劉維熾先生主持開幕典禮
會期：一連十天至七月十日止
地點：南京路大新公司二樓畫廳
歡迎參觀

美商海寗洋行同人爲退出上海市第四區冷藏業產業工會啓事

閱六月廿六日文滙報載有上海市第四區冷藏業產業工會理事長方靜洋因同人等被禁閉，自... 特此聲明，同人等決不參加該會，被誘... 並非同人等自願... 非同人等今後不爲該會會員... 特此登報，以免誤會...

百老匯：鐵血姦雄
國泰：青史名標
國際：血海
榮金：殺一回 菲列賓

你要知道國內外最新動態嗎？

見聞

國內唯一綜合新聞性雜誌
盛傳已久之創刊號七月一日出版！
銅版紙七色套印封面富麗堂皇
全書西貨道林紙精印樸實華貴
特鑄全副新型字模編排新穎
內容各欄：國內時事　國際時事　工商　新聞　文化　美術　戲劇　人物　書評　雜類
內容包羅萬象　圖文珍貴並茂　歡迎定閱
零售：每期國幣六百元
定價：半年（廿六期）連郵一萬三千元　全年（五二期）連郵二萬五千元
見聞出版社發行　社址：上海中正東路一六〇號　電話：一六八六〇
創刊一月之內凡自由論壇報定戶定閱見聞九折優待

新的貢獻

奚玉書夫人主編
每天一頁　家庭主婦日曆　今日開始
明日菜單　名菜煮法　時令常識　管理指導
過去的特長始終保持　未來的優點陸續增添
新夜報　明珠　聯合發行
化一百元，值得！　看二小時，夠味！

萬葉書店初版新書

審判日（三幕劇）　美國萊士著　袁俊譯　一四〇〇元
青年作文讀本　陳適編述　一八〇〇元
毛筆畫冊（四册）　豐子愷作　各五五〇元
水彩畫冊　豐新我作　五五〇元
暑期國語課本（六冊）　錢君匋編　各一八〇〇元
暑期常識課本（六冊）　嚴殊炎編　各一八〇〇元
暑期算術課本（十一冊）　王寅一編　各一八〇〇元
畢業證書（三色精印）標準尺寸　譚澤闓書字　各一〇〇元
獎狀（二色精印）　七〇元
各書本外埠各大書店均有出售　教本請惠電話即派人趨洽
發行所　上海天潼路九二三弄三九號　電話四二七九三

永安月刊

第八十六期　今天出版　每册一千元
創刊於民國廿八年五月七年來從未間斷從不脫期爲歷史最悠久之綜合刊物
●本期要目● 大明順天國起義……[illegible]
三色封面●美術攝影●新聞圖照
優待直接定戶預定五期元八折外另加郵費照價折千按除外埠加郵費
上海永安公司永安月刊社發行　五洲書報社總經銷　山東路二一二號
永安公司文具部及各書報攤均售

新聞性周刊：
中立　第三期

今天出版・每册四百元
各大書報攤均有出售・上海四馬路五洲書報社總經售
◀本期要目▶
提請某部長注意
揭開「反內戰運動」內幕
魏特曼力保褚民誼？
李紅：被難的回憶
洪門「致公堂」將爲致公黨
我看到的「下關事件」
羅隆基自命馬歇爾
本刊特點
文章是：不無病呻吟，軟硬俱備
新聞是：閃電式採訪，秘辛獨多
態度是：人民的立場，敢說敢言
長篇連載：中共一周　外史　蘇州百魁圖

立推受盤據

（以下簡稱甲方乙方）
緣甲方原有印染廠一家，自願將獨資創設之印染廠全部廠基房屋及生財等出讓與乙方承受，嗣後乙方營業盈虧與甲方無涉，以前甲方自理亦與乙方無涉，除立據各執外特此登報聲明

到府快修無線電

快捷　電話３８２５６　保用　信華無線電公司

中央航空公司公告

本公司滬京青濟平線　滬京漢渝線　滬漢昆線　滬粵港線　由七月份起按班飛行
乘客定座照登記次序成行因要公乘客有主管機關公函（須蓋官章）證明者例外（紫緊屬仍按次序購票）
申請向江西路四五一號樓下（即轉中洋行舊址）定座投寄　電話一六二七〇號中央航空公司啓　寄貨按號碼寄遞不須

華豐搪瓷公司出品

總經銷　合成百貨商店
總店：上海河南路五八至六四號　電話：八二〇三六…七
分店：杭州迎紫路前八號　水師前街五十一號

如意牌面盆　國貨行

白濁難堪的痛苦

▲我療白時家的難以激道在淋病的所小急的前激被在... [illegible]

懋昌參燕行

（門售）（批發）（郵購）
首創薄利主義　售價便宜　服務比週到　信念忠實載
上海貴州路中一一五號

性病專科

美國本薛文大學醫學博士　前北平協和醫院性病醫師　姚昌衡
專治：梅毒淋病不孕不育遺精早洩　北京路168號四川路口
診時：上午十時至下午三時　星期日停診

中西大藥房

福州路山東路口
功德水
不顧成本買一瓶送一瓶　不加數量限制

創首　中國集團結婚

滿額　8月3日　8月18日　8月23日　9月7日　9月28日
靜安寺路749號電話　黃陂南路901　派克路104號電話

衡陽輪直放漢口

七月二日結關
接洽裝貨委託道達運輸公司　地址福州路二七二弄十一號　電話九〇二二六　遠東實業行啓

茂利輪　普陀

船期 准于七月四日上午九時開往舟山（經）沈家門普陀
即日起遵辦防疫證購票　▲接洽處金陵東路12號電話83347

江蘇輪　寧波鎮海

七月二日上午十一時開往寧波（經）鎮海
本輪每隔三日一班下次七月五日時上午十一時　搭客裝貨請向江西路十四弄吉慶里六號本行接洽購票須憑防疫證　船泊南京路外灘十三號碼頭　電話一五七九三・一四八五三・一六四三四號　泰昌祥輪船行

三友輪船局　昌興快輪

七月二日開往寧波
事駛上海杭州往返經過嘉興崇德石灣塘西沿途均有客裝貨如蒙賜顧取費低廉茲定於七月二日上午十時開杭局在湖墅
接洽處總局南蘇州路七七三號　電話九一六〇九

大華輪船

准七月二日下午一時開往寧波
下次七月五日
上船沿大達碼頭　平安輪船局啓　搭客裝貨請向北京路五〇六號本局接洽憑防疫證購票　電話九四六四九　九一七七三

大康快輪

七月一日結關直放台灣　大陸行
不准搭客　如欲裝貨請至福州路三十三號三樓或電一九七四五六接洽

大帆船廉讓

茲有出海大帆船載重二百五十噸堅固完備並有意出讓者請向永安街全安坊九號　頃恰公司接洽　電話八四九八三〇

受江海關委託聯合拍賣

中國拍賣行　中和通茂　一大華行
瑞意師　大益魯惟通
海關碼頭拍賣米麵粉大麥赤豆蠶豆麥片山芋乾豆餅水泥肥田粉布棉綫毯絨被服及工業器材等物......七月二日星期二上午九時在江西路......（餘文細小）

服務社會

肺癆吐血　專治
免費診病　驗後考察
顧松友　治療吐血吐咳嗽氣喘......

華豐花號緊要啓事

茲有怡和增號第六九〇二號股票一紙計國家行...　特此登報聲明作廢......

上海回教團體歡迎達教長啓事

前上海清真寺教長達浦生阿訇抗戰以來在後方從事回教......定七月二日......歡迎......

陳德美鄭重啓事

德美自前歲投身......

蚌埠祥生莊結束聲明

茲將本莊......

周永泉律師代表浦五房記燻臘號爲警告浦五房鮮肉燻臘號不得使用近似商標商號專用權名稱啓事

吳律師事務所

浦五房良記燻臘號緊要聲明

大陸法律事務所劉史超律師代表衛永恢君駁復王守善啓事之啓事

朱承勛律師會計師代表久和記紗布號久華紗布號宣告清理啓事

樂俊偉律師代表張際虞反對朱承勛律師代表久和記紗布號久華紗布號清理啓事

周永泉律師代表豐盛申莊宋之美君緊要聲明

宣金記營造廠通告

本廠領得工程合格證業經市工務局登記復業並承接一切土木建築工程即日起在上海南市復興中路四新里六號照常營業　電話：八七九一四

永安紡織股份有限公司召集第二次股東臨時會公告

本公司增資案業經五月廿七日第一次股東會議決通過茲定於七月十五日下午三時假座南京路大東旅社三樓召開第二次股東臨時會報告增資經過及修改章程改選董監事務請各股東準時出席再者自六月十八日起至...止停止過戶此佈
董事會啓

信和紗廠股份有限公司增資發息公告

茲經股東會通過定於七月十五日開始發給三十四年度股息同時辦理增資手續屆期請携帶股票及原留印鑑向虎邱路（舊博物院路）八十八號一樓本公司事務所洽取爲荷
董事會謹啓　七月一日

新豐印染廠股份有限公司發給股利公告

本公司定於七月十日發給三十四年度股利自上午九時至下午三時止務請各股東携帶股票及原留印鑑到南京路...號...本公司領取爲荷
公鑒

祥華棉毛染織廠股份有限公司派息增資通告

本公司經於本年六月一日股東大會議決增加資本...

浙江實業銀行虹口分行遷回虹口營業公告

本行虹口分行已奉財政部核准復業茲定於七月三日遷回虹口大名路一二七號（即百老匯路武昌路轉角）營業特此公告
浙江實業銀行啓　電話：總行一八〇五〇　虹口分行四二二一三

標賣新舊剩餘染織廠機器

茲標賣織布機化線車筒子車籽子車經紗車燒毛機蒸紗機等紡織印染機器......有意投標者請自六月二十一日起至七月四日止向本公司取閱詳細投標單......
大公紡織印染機器製造公司啓　地址南京東路三五六號　電話97949

爲一克寗奶粉延期出貨公告

茲因MARINE RUNNER船滯泊吳淞口外致所裝克寗奶粉不能上岸而一時市上缺貨異常然數日內大量克寗奶粉到埠......特此聲明......
美商吉時洋行

留美女醫師陶漱石

前任中華醫學會...醫務主任
產科婦科內科
診所：...路...號
時間：上午十時至十二時下午二時至...時
星期日停診

商業新聞

綸昌戰前棧單出貨 並非發還刼餘紗布 三公會尚在據理力爭中

〔本報訊〕連日各報載有敵產處理局，發還一部份敵偽刼餘紗布消息，記者經向有關方面探訪究竟，據云：此次處理局發還之一部份棉布，實係英商綸昌廠在太平洋戰事未發生以前，所出之棉布棧單，而持單人當時不及提取之貨，並非敵偽收買之刼餘紗布，至染織棉布，棉紗三公會所請發還之刼餘紗布，前向行政院收復區全國性事業接收委員會提起訴願，近奉批復，該會已經奉令結束，對於訴願案件，未便再予受理，所以染織公會等，業已改向行政法院提起行政訴訟，一面并電國民參政會轉催行政院迅予發還，茲探悉其電參政會文，略以同業等被敵偽強迫收買紗布一案，前蒙鈞會暨全國商聯會先後主持公道，提會決議，轉請政府查明發還，但該局諉諉會，初以此項紗布或已移動，或經變賣，無從查證，繼以敵偽收買紗布，歸於政府物資，其認敵施惠，成事不說之偏見，時逾半載，未准發還，上月並由該會決議，將此項刼餘紗布，作爲政府物資，交由紡建公司標售，因之羣情憤激，紛市抗議，該會不顧商民所有物資，敵偽強迫掠奪，名雖給價，實同盜刼，當何有厚薄之可言，被害人在當時暴力高壓，敢怒而不敢言，在今日稍痛呼求，惟追贓是請，不圖司職者反以盜行尚候，盜賊入庫，以此例彼，情無二致，於情於法，安有是理，該會負匡正敵偽強刼財產，維繫戰後人心之責，所謂收買辦法優厚，理領難通，所謂物經移動，責不在商，此等措詞，不特難使同業情甘理服，抑見使人民失望寒心，邇來該局對於前偽商統會責令被害原主保管之紗布，紛紛提取標賣，人心益形惶急，除函市商會外，理合電請准賜查照前次大會決議原案，轉催行政院飭令迅予發還，以維民瘼而示救濟云云。

粵商定購美貨 仍在港買滙票 出口貨相當活動

〔聯合社廣州廿九日電〕廣州日報今日載稱，外滙自六月一日起，雖已可正式購請，但實際購請者爲數並不甚多，因大部分之進口商，皆自香港商人訂貨也，此號進口商，均派人在美購取一切低價物品，如舊衣及其他舊貨等，抵此以後，價格將遠較國內所製者爲廉，廣州之出口貿易，有桐油藥材蔬菜及芭蕉扇等，此等貨品價格雖昂，但國外銷路尚暢。

大亞銀行倒閉後 正式宣告清理

天津路十九號大亞銀行倒閉後，該行昨日已由董事會決定請由律師及會計師正式宣告清理，至該行舞弊之高級職員江詩齡瀛鼎馨等，已由地檢處拘押，聽候依法解決，據悉江等所虧負鉅款，係以經營公債股票等投機失敗，唯有一部份透支款項，牽涉少數轉抵押品，以致引起其他糾紛。

火柴原料與電化工業

韋柏權

火柴之主要原料爲「氯酸鉀」與「赤燐」，而「氯酸鉀」與「赤燐」之製造，皆須電解，故火柴原料與電化工業，兩者是不可分離的。

戰前我國火柴原料，皆用外貨，如英貨之白藥（即氯酸鉀）德貨之億利順「赤燐」者是，抗戰初期，各火柴原料與顏料，咸成爲紅極一時的商品。迨後歐戰爆興，來源斷絕，內地火柴，不特爲商人之投機目標，甚至有時候各處都斷貨，至今內地還是用齋紙煤頭的習慣，就是這個關係。

當三十年的時候，內地電化廠紛紛設立，先有東南化工廠產製白藥，繼有贛州某大電化工廠大量製造，及閩省南平等處，亦紛紛產造，後又有製燐工廠之出現，不過規模甚小，不及氯酸鉀之普遍而多。

氯酸鉀（$KClO_3$）之製造工程，並不若何繁複，但在戰時物料極度缺乏之下，加以工作經驗沒有充實，初期所遇的困難，似乎是無可避免的，永嘉東南化工廠，用60K.W.之DC電解食鹽，目的是正副產並重，正產氯酸鉀，副產氫氧化鈉，初以膽脫氏電池行電解，所得氯氣甚少，粗而少，正與滬天原電化廠初期行電解作業得到同樣的缺點，繼用蜂巢式之碳極棒，於是氯氣產出量增大。

贛州電化廠之作業，不甚明瞭，而閩省之電解食鹽，頗有別出心裁者，南平福建企業公司之電化廠，用18KW.之DC電機，以利用金魚玻璃缸爲電池，全部電流供給二百餘只金魚缸電解池，每月出產氯酸鉀十八噸（每噸約計百市斤），他的作業程序是這樣的：

先將桐碱鉀液與食鹽混和，置於開口之電解池內，進行電解，以學理來說，食鹽及鉀與水經電解後，是生成了次氯酸鉀，此時炭酸鉀與鈉（陰離子）生成了炭酸鈉，次氯酸鉀經過氧化後，成爲氯酸鉀，炭酸鈉亦可作工業原料出售，如果變作燒碱，只要用石灰共煮就得。此爲工業上一種簡單而效率高超之操作方法。

還有以桐碱與食鹽混合，用大水缸，作電化池者，亦甚巧妙，食鹽與鉀和入水後，放於缸中，用220W之AC電流通於缸與缸間之連環銅圈，經過四小時之電解，其液體燒碱，即已生成，可直接供製皂之用，還有百分之二十之氯化鉀，再經電解，即可作成氯酸鉀。

是爲內地氯化鈉之製造工業原料一般情形，至於燐之製造，本來亦可用電化來解決，但是內地設有大都市那麼大的電力，普通每一小城市，供燈用的電流還是可憐得很，哪有餘力來供給工業用電呢？所以內地燐廠，製燐方法，係用獸骨隔氧乾餾之分解的，骨粉，骨炭經鹽酸之分解，成爲燐酸鈣沉澱，燐酸鈣再經木炭還原，蒸餾之即得紅燐，重行蒸餾，即得「赤燐」。

我國瀕海鹽區，不一而足，今後電化中國，勢在必行，取之之鹽，電解之，則火柴原料，可毋須仰給於人。而獸骨又爲廢物之一，若用以造燐，則利用價值甚大焉。

全國商業行莊 存款達兩千億 本市佔二分之一弱

頃據中央銀行金融方面消息，六月份全國各地商業銀行錢莊存款數額已較五月份增加，統計全國約達二千萬萬元，較五月約增二百萬萬元，上海方面，則有九百萬萬元，較五月約增一百萬萬元，根據以上之數字，上海之銀錢業存款佔全國總額百分之四十五。

本市銀錢業三十五年六底結賬之期，已安然渡過，今銀兩日，爲循例休假，昨據金融界方面消息，六月份各商業銀行及錢莊等業務頗見發達，存款數額達九百億元，較五月份約增一百億元，佔全國銀錢行莊存款額百分之四十五，（按六月份全國存款額爲二千億元）下半年度，當更趨正常狀態，爰誌各情如下：

中央銀行爲安定金融，由各商業銀行錢莊繳納之存款準備金，六月份因各行莊存款數激增關係，準備金額已達一百八十餘億，與五月份比較，約增二十億元。

關於商業銀行錢莊之業務，除存款往來外，匯兌原爲重要之部份，惟目前因有若干地區，交通未能恢復，各行所設分支行甚少，以致略轉呆滯，故使各行莊之業務，極受相當影響，此外各行拆放業務，因利率過高，亦不易發展。

香港天津 進出口統計

〔聯合社香港廿九日電〕據當局發表統計，本年最初五個月，香港輸入總值二七三，〇〇〇，〇〇〇元，一九二九年同期則爲二四一，〇〇〇，〇〇〇。首五個月出口總值爲一八八，〇〇〇，〇〇〇，一九三九年同期爲二一九，〇〇〇，〇〇〇元。又今年五月份進口爲七十七，〇〇〇，〇〇〇元，一九三九年同月爲五九，〇〇〇，〇〇〇元。

〔中央社天津卅日電〕據津海關發表，本年一至五月份進出口情形，總計數字與戰前相較，大爲落後。

進口物品

汽油	八〇，八一五桶
煤油	五一，〇九五桶
滑潤油	五〇九三桶
柴油	一四四九六五公噸
麥片	一四五五三袋
牛奶	一二一〇打
乳粉	一六四四〇公斤
洋酒	四六六五四公斤
手錶	六七九隻
紙烟	三六一二五條
麵粉	三〇〇〇二袋
汽車	五輛
載重車	三二輛

出口物品

豬鬃	六〇四一．六五公擔（一公擔相當一百磅）
馬鬃	三二七．九四公擔
馬尾	五．四三公擔
羊毛	六九．八五公擔
髮網	四四五八〇羅
大黃	九二．〇一公擔
獸皮	一．一四〇．二九七張
毛毯	二六三二九七公擔
地毯	八二二．四四公擔
草帽辮	七八二．三六公擔
腸衣	一〇〇．〇三公擔
古玩珠寶	三七．三九公擔
蛋白	三六．二九公擔

四六管子軋缺 鐵絲布大量運到

管子一寸半以上者到貨，四六分以缺貨獨見挺秀，線鐵絲布天津大量運來，價格稍見下挫，門鎖及雜本廠出品，均有向榮之勢，以工資提高，成本連帶提高之故。

紗布粵銷大暢

〔本報訊〕粵省紗布市價好轉，上星期太古公司牛莊輪，運被大盤紗布至廣州各情已誌前報，茲悉今日招商局海鑪輪直駛汕頭，運去棉紗九百四十件，疋頭一百二十餘件，豆餅二萬一千三百餘塊，豆子三千八百八十餘包，麥二千包，又延闓輪預定三日駛粵，亦有大批紗布運去，預定輸位之棉紗有三千二百餘件之多，疋頭三千八百餘件，其中四百五十餘件係中紡公司發裝。

廣州米價平落 其他日用品亦減低

〔聯合社廣州廿九日電〕廣州米價近日慘跌，糧食危機已成過去，生活費用亦因之普遍低落百分之二十，最近之米價，已接近兩個月前之情形，最上米約售四萬五千元一石，據悉，自江西及福建運來之米，即將抵達，米糧來源通暢以後，柴糖及麵粉價格亦已大見減低，澳洲之罐頭肉料，亦將運到。

台灣糖業公司協理談 台糖運銷及生產情形

〔本報訊〕近來常因食糖問題，涉及台灣糖業公司，外界對於該公司之運銷組織供應等情，頗多不明者，記者昨特走訪該公司協理兼業務處經理宋以信，承詳告一切，據稱台糖公司乃於本年五月一日正式成立，由行政院及台灣長官公署合辦，外傳官商合辦等情不確，其接收經過乃於去年十月間，經濟部資源委員會接收台灣糖廠四十二家，日人組織之公司四家，其中包括存糖十五萬噸及其他農場等，後資源會隸屬行政院，故台灣糖廠等亦改歸政院接管，經政院與台灣長官公署決議，由兩機構合組公司。

宋氏對於糖價高漲，稱因運輸困難，蓋來往船隻雖有，卻不能大量供運台糖，但所以不能運輸，乃政府另有指配，公司方面不便追究，實際上公司存貨不多，估計上海目前需糖每月約一萬噸，（其中百分之七十爲運銷外埠者）以後如交通暢達，需要恐將大量超出，

該公司總經理沈鎮南，前赴台任務即在鼓勵農民種植甘蔗，視察廠務及四公司業務等事，不日即將返滬，將商討決定發展糖業計劃，以後如運輸工具交通問題解決，擬在天津漢口及廣東設分公司，現台北辦事處業已成立，該公司資本目前尚未統計，經費暫由中央及台灣銀行透支云。

信和紗廠 調整資本發紅利 每一老股增兩股

信和紗廠昨開股東會，對原來資本爲幣一萬五千萬元如數改爲法幣，並在三十五年度盈餘內撥付紅利二十六元，其中二十元作爲舊股增資，並另發三十四年度息四元，（即資本增爲法幣四萬五千萬元，每一老股增兩股，另得息十元。）

商★情★摘★要

▲蝦尾 香港金鈎尾有大批可到，約二百籍之譜，即日可提，以致其他各檔蝦尾大受其累，本街客幫多抱觀望。

▲龍口粉 自粵幫勸辦以還，勢不可遏，香菇生粉亦勁，木耳湖蓮次之，其餘各貨亦節節向上。

▲磚瓦 瓦片，石灰昨日到貨稀少，因連日大風潮，不能行船，滬地銷場激增，市價回高，惟水泥價平。

經濟簡報

▲頃據民生實業公司負責人稱，該公司總經理盧作孚氏歸國以後，對於公司內部，有實行局部改組之計劃，並將盡量謀求各部門業務範圍之擴充。

▲華救總署公路運輸處前曾以二噸至十噸之卡車出租運貨，租價較其他運輸車行者爲廉，且皆新到卡車，行駛迅速，故租用者衆多，惟轉輾經手，遂有一批市儈，行總得悉，已令該處停止出租，並將人事加以整飭，因此而停職者五人。

▲敵產局所接收之大批敵偽輪船汽車，除盟邦人士及確係正當華人所有者，業已相繼辦理發還外，其餘沒收之敵偽汽車，曾開標賣，汽車已會同公路總局標賣二次，輪船已會同招商局標賣一次，最近期內尚將繼續登報公開標賣。

MILKY-WAY MILK BAR
上海首創專門乳品供應
銀河奶府
上海聯合乳品公司管理
咖啡●重奶西點★貴族式冰淇淋★各式乳類飲品
靜安寺路麥特赫司脫路一七一號（張家花園口）▲▲▲▲▲

謝啓
日昨敝處開業明知首創伊始一切難如期望乃承各界惠臨光顧指教又荷隆頒吉語厚賜珠聯南針有據此申謝諸希 亮詧

奶油冰淇淋 惟我獨尊！ 高尚幽靜！！ 敬請早臨

公營劇院 民光 [illegible] 老爺兵
滬西 [illegible] 轟炸名古屋 夜來香
山西 [illegible] 蛇蠍美人

涼爽如春
廳夏高敞
晚宴 華貴西菜 夜座 各式冷飲
火傘高張 夏日炎炎 家居煥熱 請到本樂府
電話：三九三三五
國際咖啡樂府
潘玉珍精彩武技
藩治阿司脫舞技
中正東路一四五四號

中美大飯店
成都路畔汽車多
·夜花園七時開放·
花園大菜 每客一萬四千元
W.S.咖啡 每杯四千元
音樂午茶 五時開始
供應富麗華貴 設備盡善盡美
本所飯店定價目 包括捐稅 廢除小賬 敬辭客賞
成都路威海衛路口

飛龍牌
玻璃雨衣
▲美國定貨 最近到滬▼
上海榮昌德雨衣服裝廠發行
發行所山東中路一〇一號電話九六二三九
製造廠西康路一五〇一弄八十二號

蜻蜓牌
麻紗汗衫
薄如蜓翼 ★ 涼爽細潔
各大百貨公司商店均售
上海永新織造廠出品
總管理處電話一五七〇七 發行所電話三二八〇七

化經濟代價 高貴享受 海上祇有！
維也納舞宮
冷氣日夜開足
新由美國運來約克洋行1946最標準冷氣機
恭請各界一試，保證萬分滿意
注意…… 今天起 茶室 二時開始 紅星茶舞 五時舉行 全體參加
·茶資一律每位五百元·

上海市政府公告 滬秘三(35)字第2828號

查市民建造棚屋應於事前依照臨時建築暫行規則辦法向工務局申請發給建築執照，前經公告在案，近來有不法之徒，利用機會侵佔空地無照搭蓋棚屋，實屬違犯定章，自應從嚴禁止，其已建者如有佔公路下水道或有碍消防市容者統須拆除，其餘均應向工務局補請臨時執照依式改建，但禁建區域以內絕對禁止，如違勒拆（禁建區域圖貼工務局佈告欄內）嗣後如再有無照建築，即由警察局勒令拆除，不另通告，特此公告週知，其各凜遵毋違此佈。

中華民國三十五年六月廿八日　市長吳國楨

江海關爲蘇浙皖區敵偽產業處理局委託標賣倉存敵偽物資公告 標字第二十九號

本關茲受蘇浙皖區敵偽產業處理局委託標賣倉存敵偽物資一批，計有棉布，藥品，鐵器，油墨，磁器，舊空木桶，麥子，豆餅，麩皮，苞米等，貨品種類繁多，不及備載，印有投標須知及第二十九次標賣物資表，凡有意標買者，可向本關碼頭倉庫辦事處索閱，以便遵章標投，投標日期七月一日起至七月二日止，投標期限七月三日下午五時截止，開標日期七月四日上午九時半正。特此公告。

中華民國三十五年六月二十八日　稅務司白立查　常務稅務司聶普魯代行

蘇浙皖區敵偽產業處理局公告 秘字第四十四號

本局查辦組業於六月三十日結束，所有未了事項由本局各組分別繼續辦理，除分函各有關機關外，特此公告。該組工作人員制服式樣及使用出勤證等事項均自七月一日起停止生效特此公告

中華民國卅五年七月一日　局長劉攻芸

中國蠶絲公司爲蘇浙皖區敵偽產業處理局委託標賣倉存敵偽物資公告 標字第一號

本公司茲受蘇浙皖區敵偽產業處理局委託標賣倉存敵偽物資一批，計有大綑花綢，大綑素綢，五色綢緞等，凡有意標買者可向博物院路八十八號六樓本公司業務處索閱投標須知及標賣物資表以便標購特此公告

中華民國三十五年七月一日　中國蠶絲公司啓

中國國民黨京滬區鐵路特別黨部通告 籌合一字第一號

案奉中央組織部卅(五)京組字第一七號代電開：「爲配合鐵路公路管理制度起見，茲將原有鐵公路黨部重新改劃，京滬區鐵路特別黨部應即與京滬杭甬區鐵路特別黨部合併改組成立京滬區鐵路特別黨部」等因，奉此，遵於七月一日正式成立，仍在前京滬滬杭甬兩路特別黨部原址（上海北站）辦公，並即製發各黨員新證……特此通告。

中華民國三十五年七月一日　主任委員李達三

上海市保衛總團部通告 衛總務三字第一九七號 三十五年六月二十九日

查本部前發給之「滬衛」二字證章服務證官兵符號等，茲已遵照市政府命令停止使用，所有本部發給之證章各件，一律作廢，[illegible] 特此通告週知。

總團長容有略　副總團長張錦堂

美商永安公司（THE WING ON COMPANY, FEDERAL INC. U. S. A.）公告

查本公司股東大會決議 [illegible] 茲定本年七月一日起至七月十五日止，每日上午十時至十二時下午二時至四時（星期日除外）[illegible] 特此公告

美商永安公司秘書M. E. Thompson啓

願到台灣服務者注意：

台灣光復，已經八個月，各機關職員，多已派定，凡願意到台服務的人，除約定者外，請勿來台，以免徒勞往返。

台灣省警備總司令部　行政長官公署　啓

上海市劇院商業同業公會 上海市戲劇院商業同業公會 同啓

[illegible]

上海市戲劇院商業同業公會爲各會員劇院無法繼續營業自動停業聯合啓事

[illegible]

上海市戲劇院商業同業公會遵奉吳市長手諭繼續維持營業聯合啓事

[illegible]

上海市電影院商業同業公會啓事

[illegible]

上海煤氣公司緊要通告

[illegible]

上海市大華鋼廠產業工會籌備會通告 籌字第一號

[illegible]

私立廣州嶺南大學通告（二）

茲定於七月三十日在廣州本校舉行三十三年度三十四年度三十五年度歷屆畢業典禮，希各屆畢業同學返校參加。

上海市私立嶺南初級中學暨小學招生及復校通告

本校定於下學期遷返原址上課 [illegible] 報名日期七月一日至七月六日 [illegible]

旅滬廣州嶺南大學同學會通告

茲定於七月二日（星期二）下午五時假座大新公司四樓舉行歡迎校長李應林博士叙餐會，凡我同學屆時務請踴躍參加 [illegible] 如在六時後則由西藏路邊門電梯直達五樓。

私立中國紡織染工程學院（原名中國紡織染工業專科學校）招生

（名額）三十名（資格）公立或已立案之私立高中畢業不分性別（報名日期）七月二十日廿一日（考試日期）七月二十三日檢查體格七月廿四日（待遇）貧寒學生學費不收（地址）海寧路1253號本院 章程由院供給（附郵念元函索即寄空函不復）

教育部備案 華美無線電學校招生

（名額）38屆電信工程科日夜班各四十名電信科工程科各級日夜班插班生各十名（程度）凡初中畢業或已讀無線電半年以上者（報名）即日起七月五日止報名地址北京路266號中一大樓四樓 校址金陵西路（舊辣斐德路）162號

私立廣東郇光小學復校招生

校址：四川北路（橫浜橋北）九二九弄四號
報名：七月三日開始　考試：七月十六日　章程備索

冠宇職業補習學校 英文夜班晨班 招男女生一班深淺俱備時間任選

西人教授會話　七月一日開學即日報名簡章備索　國文班同時招生　校址海寧路四〇一號（四川北路東首）

滬東區私立念華女中暨小學幼稚園復校招生

董事長：陸京士　校董：吳開先　王延松　郭衛　朱學範　周學湘　水祥雲　童行白　黃宣平等　校長：葉天民
兼收男生：小學招插班　暑期班　簡章備索　校址：昆明路五三三號

勵志英文學校 暑期晨夜班招生

開學七月五日　各級學額有限入學從速　簡章備索　校址：愚園路靜安公園左近

立信高級會計職業補習學校暑期班招生

▲課程：設有簿記會計銀行成本審計等科 ▲函授：常年招生隨時入學 ▲開學：七月四日 ▲時間：任選 ▲校址：河南路寧波路吉祥里十八號

◉◉市立格致中學暑期補習班招生◉

報名　七月三日至六日　開學　七月十一日　簡章備索　男女兼收

◉◉第三劍橋英文學校暑期班 招男女生 夜班全部開班 今日開學

繳費附註冊　初級入學　本校仍由陳祖功主持　校址愛文義路728號卡德路口

本報七月份美術影印版合訂本發售預約啓事

本報自五月一日起不惜犧牲發行美術影印版一則減輕讀者負擔節省航報郵費再則便利裝訂藉供隨時參考（本館發售之合訂本內附每日大事索引更便查考）發行以來各地讀者一致讚許紛紛函訂不勝案牟六月份所備四千本依然不敷應銷是以七月份再擴充數額以公同好即日開始預約（近日各項開支一致飛漲但仍爲優待合訂本定戶起見售價每冊僅收國幣七千元外埠另加郵費五十元航空寄遞另加航空費二千七百元）額滿不收欲訂從速備有樣張函索即寄

申報美術影印版合訂本定單

茲定購 貴報七月份影印版合訂本　冊每冊計國幣七千元
郵費　元共計國幣　元正隨函奉上至希
查收給據一俟出版請即送交後開地址爲荷此致
申報發行科　上海漢口路三〇九號
定戶　具
地址：
（電話定購請撥九三二四八）

「太平宰相」的憂鬱

本報十日紐約航訊 特派員毛樹清

民主黨政府在美國，已經連接執政十四年，最初五年，可以稱之爲羅斯福的「經濟中興時期」，那時候，全世界經濟不景氣，美國的資本主義，幾乎頻於總崩潰，許多美國朋友，到現在講起一九二九年的經濟恐慌，仍然有一點「談虎色變」，據說，那時候，華爾街的銀行關了門，紐約百老匯路上，儘是「要飯」的人。許多人沒有地方喫飯，沒有房子睡覺，晚上就鑽在地下車中不走，地下火車。從這頭開到那頭，又從那頭開回這頭，許多人就在那裏邊打盹過夜。冬天，地下火車有暖氣設備，比做「冷風剤面」的馬路巡閱使，要舒適得多。

工人驕懶 係由戰爭養成

我聽一位在紐約的中國老留學生，談一九二九年的故事，他說：「那個時候，我們當留學生才有意思。雖然我們那時並不富，但在那些失了業的工人看起來，我們的生活，便是他們夢想中的天堂，那時候，我可以化最低的工資，雇工人替我打掃房子。後來，我雇到一個根本不要工資的聽差，他的條件：就祇要在我的門外，晚上允許他捲一條毛毯睡覺。」

他說：那時候有一名替他送飯的美國工人，也不要工資，每晚上，必來取一個鎳幣（五分錢），他拿了這五分錢，便擠進地下火車，這樣，他便可以「打發」一夜。

可是，時代變了，如今的美國工人，不但不再希罕這五分錢，而且連正常的工作，都想不幹。層出不窮的罷工案件，固然由於局部的經濟失調，但是，戰爭養壞了他們的驕懶之氣。剩餘的薪餉，還夠他們有相當時期作放蕩不拘的生活。

在紐約，現在最困難的事，是找房子，許多退伍軍人回來，原先都是鋼鐵廠，水泥廠的工人，當兵打了幾年仗回來，他想在紐約當寅公了。很多□！現在都紐約成了家，這樣，房荒問題倒然越來越嚴重，而工廠的生產力，更不能得到平衡了。

萬不得已 政府施用壓力

本來，根據美國政治思想的最高原則，是政府的權力，愈小愈好，政府管的事，愈少愈好。在美國，「國營企業」這名辭，是很少聽到的，任何工商企業，都是民營。但是，到民營的企業，發生問題，或者影響到國家大計的時候，政府有責任出來彌補和接管。譬如：羅斯福總統在世的時候，因爲遭逢到戰爭，許多汽車工廠改製飛機，許多輕重工業改成軍需軍火工業，有的，由政府補貼，使生產加多，有的，由政府全部接管。但是，一到戰爭結束，國會便通過了所謂「工業歸還法案」，仍然交還給私人企業家。杜魯門總統對於處理工潮的原則，仍然取「政府權限愈少愈好」的原則，一直到萬不得已，才下令由政府暫時接管。杜魯門下令接管鐵路的那天，因爲他匆匆要去密蘇里威廉學院接受名譽博士的學位，要求工人延緩五天，再行罷工，並且暗示給司機工人領袖威特男，可以接受工人方面的條件。這樣，把當時一觸即發的工潮，緩和了一下。但是，等到杜魯門總統，帶着博士方帽子，回到白宮以後，並沒有履行。他的「暗示」，因此，威特男罵他爲「最無恥的騙子」。

總統辦事 態度鎮靜客觀

時代週刊描寫白宮談話的內幕，非常輕鬆。它說：當杜魯門從密蘇里州回華府的第一天，便召見路員工人的領袖瓊斯頓和司機工人的領袖威特男。杜魯門總統首先講了一大篇，很謙和，很客氣的話，瓊斯頓總是：「是的，總統」，「是的，總統」。但是，這位威特男先生，根本毫無表情，兩眼看天花板，臉皮斜向一邊，一副滿不在乎，而包含輕視的神情。週刊的記者註解着說：威特男祇有受過兩年小學教育，他是鐵路工人中十足的「行伍出身」。

杜魯門在美國政治上，有過幾十年國會的經驗，他的涵養，他的正直，誠如紐約日報記者描寫的一個典型的美國新派紳士，他處理許多紛亂的公事，總是以鎮靜，客觀的方式，一點不急躁，不淩亂。但是，無論如何，他總是生就一個「太平宰相」的典型，他不能像羅斯福那樣「雄才大略」，羅斯福做事，有時候可以用迅雷不及掩耳的手段，像一九三四年勒令華爾街的銀行，停止營業。有時候，可以非常迂迴曲折，使人家心悅誠服，羅斯福和孤立派的鬥爭，就是這樣，其次，控制民主黨內部的能力，羅斯福較杜魯門强得多，最近杜魯門的「遏止罷工法案」，就是一個例子。

「遏止罷工法案」是杜魯門總統向國會提出的，那是在鐵路工潮平復以後，煤礦工潮沒有解決以前的事。據杜魯門自已說：因爲他看到工人運動瘋狂的罷工，會妨害美國的社會福利，損害到美國的經濟命脈。因此他在修改勞工法之餘，平行地提出這「遏止罷工法案」。內容說：「凡是業經政府宣佈接管的企業，工人不得無理要挾罷工，否則，政府可强迫罷工工人，徵服軍役」。

這一個法案公佈討論以後的第二天，我注意華盛頓和紐約的輿論，一大半都予以嚴厲的攻擊，左傾的紐約「下午報」，畫一幅巨大的漫畫，說杜魯門是法西斯軍閥的化身。他的社論說：杜魯門的法案，將絞殺美國勞工的生命，無異與全國勞工爲敵，紐約時報和論壇報，也都說總統的法案，言之過火，祇有一張被目爲黃色新聞，而實際態度右傾，富有宣傳技巧非常渢醬的「紐約日報」，寫了一篇社評，叫做「哈雷，幹下去！」（按：哈雷是杜魯門總統的小名。）

眼明手快 還要運用魄力

遏止罷工法案表決以後第二天，杜魯門總統在白宮舉行記者招待會，有人談到這件事，總統的表示，非常誠懇，他從美國的民主根底說起，再說到個人自由與社會福利的不能兩全。他說：「我是一個美國的行政首長，我應該選那一途呢？當然是社會福利更重要」。因此，「我決心繼續與邊無限制的個人自由作殊死戰」。

有些美國人背後譏嘲他說：「那兒是社會福利？還是替資本家謀福利罷了」！

這是一種看法，另有一種說法，我以爲倒是很獨到的。那是一位國會的職員對我說的！「總統決不會這樣，提出那種必不能通過的緊急法案，總統之所以這樣做，完全是一種對罷工工人的威嚇，表示到萬不得已時，他也有法寶」。

那時候，煤礦工潮還在克虜格（內政部長兼政府接管煤礦督辦）和路易士談商之中，法案剛通過以後不久，工潮就解決了。我聯想起鐵路工潮之所以能解決，完全靠的軍隊開車那一下威脅。記得在倫敦的時候，有人對我說：「且莫看杜魯門那副厮磨的相貌，他用原子彈炸日本，用停止「租借法案」炸英國「他才不厮磨呢？」」

任何一個政治家，特別是一個大國的行政首領，多多少少要運用一點「魄力」，有魄力的人，必定是「眼明手辣」。手不辣，眼不明，不能當行政首長，所以，詩人李後主，當了皇帝要亡國，風流英皇愛德華八世，將願遜位當溫莎公爵。學者總統威爾遜，要嘔血而死。

經濟失調 制度是否更張

對於今天這樣的美國經濟失調，問題不在於杜魯門總統的能力和手段，而在於美國的經濟制度，會不會有所更張？

民主黨的左派是主張「國家社會主義」的，華萊士就是這樣看法，他認爲今天美國對內對外的問題，都沒有把握住這一個大政策，如果讓資本主義繼續下去，對內的經濟危機，不能避免。對外的解決，對蘇聯的外交，必然愈走愈遠。但是，我從來沒有看見，或聽見，關於華萊士的「國家社會主義」的具體主張及其實施方法。

紐約下午報，曾經連續登載過好幾篇關於工潮解決的專論，他主張：欲謀徹底解決工潮的起伏，不要由政府接管，應該由政府全部收買。「下午報」主張趁資方無意繼續經營的時候，作國家一勞永逸的打算，首先收買煤礦，乃至於鐵路。

工會動靜 影響總統競選

在中國譏國營煤礦或國營鐵路的論調，似乎並不生疏，在美國，這樣的論調，確實感到「刺耳」，很多美國人認爲企業國營，一定會將企業本身毀滅，同時國營將增加政府的權力，使憲政常軌和個人自由破壞。有位美國鐵路工會的負責人告訴我：工會組織，可以補救私人企業的弊點，因爲工會一健強，可以使資方的無限制尋求利潤的心理，受到平衡和限制，他分析許多平衡的道理，這道理，很像中國盛倡的「合作制度」。

他舉這次領導罷工的鐵路司機工人和路員的職工聯合會爲例。他們的聯合會，創始於十九世紀。當一八七七年時，美國還在資本主義的初期，有一次鐵路工人大罷工，這些「亡命之徒」的工人，縱火燒毀了鋼鐵之城匹茨堡的車站，工潮平息以後，才把工會健強起來。到現在七十年，工會包括的會員，遍及全國鐵路工人，工會的基金和財產，要用「億」字單位來計算。工會的一動一靜，可以影響每一屆總統的選舉，工會甚至可以撥出一部份費用，爲某某人作競選活動費，他說：「資本家雖然有錢，工會也有錢」，他說：「美國的工人和資本家是平等的，彼此都無所畏懼」。或聽了他的話，再想想威特男的一篇「討杜檄詞」：不禁構起了一幅一九四八年競選的遠景。

開·封·鄭·州·之·旅

本報廿日洛陽通訊 特約記者范鴻

熱天走路，是最痛苦的一件事，尤其在樹木稀少遍地荒涼的北方，簡直沒有辦法使你解脫熱的痙梏。

記者爲了觀光黃汎區美式曳引機的農場耕作，特別由洛陽來到開封，路上雖然只有四百多里，也在火車上坐了一天半，途中幸虧沒有掉道，沒有候車，準時到達，可算是難得的一回事。但路上的苦楚，還是要你自已一分一刻的熬過十幾個鐘頭的，也許是其他綫上想像不到的吧，京滬綫上則絕對沒有。

候車困難 列成長蛇大陣

首先記一下候車的困難，每天東行的特快車是早晨八時開車，每天七時售三等客票，售票要依次列成長蛇大陣，分成軍民二大列，因爲客人過多，往往天還未亮，票房前就把買票陣擺起了，惟恐自己買不到手，坐不上車，或者被加倍的罰補全程票，最怕的是在車站上再等一天，旅館裏再住上一兩夜，那心中不安的滋味，走過長途的人，是會嘗到的。

購到票後，即可自由登車，自尋坐位，三等車是沒有人負責管理的，是過去的悶子貨車，加了幾條帶靠背的長凳，除了兩個大門調換流動而外，沒有什麼氣孔和窗子來調節室內的空氣，其零亂擁擠的情形，可以想像得到。頭二等車是先一日下午買票的，每次都有一定坐位，對號入座，有時因爲車輛調配關係，售票與坐位，亦大有出入，這樣也免不了坐車紊亂，弱肉强食，買到票者往往變成一二等車的站客了。

站台光景 像乞丐收容所

有一次火車途中出了軌，路基損壞，一天沒有車，一天在幾次的貼換布告：內容都不外幾時車到，幾時準開的字樣，但事實表現，是幾時準也不到，火車老在遙遠的路上，沒有到來的消息，結果騙得站上客人越等越多，整整等了一天，從早晨五時到晚上九時，沒有離開站台，疲乏不敢休息，飲食不敢離座，又得嚴護全身血肉，來抵抗暴日的酷熱。曬，客人餓得熱得又得要命，叫苦連天，還起一個火車頭，路上壞了，還得等到派車頭去撥，才有辦法，於是乘客是壞了一口氣，有的病了，有的叫了，有的哭了！有的……了，有的睡了，這時的站台，正像是一個病人狂人和乞丐的收容所。

清新境界 吸取濃郁香息

記者有幸沒有受到這樣苦苦等候的遭遇，買票也沒有加入陣綫去擠。剛到車站就上車，上去了車就開車，只許有站的位置，不許有站票，行動的自由，坐位更是有點夢想的事，這次是不對號的一次最擁擠的車，擠得滿車是人，滿車鬧叫，車子不顧一切的開出了。

太陽正從東南方射進來，曬得窗邊的人臉色都變紅了，車子不住的喀喀喀的向前推進，漸漸走上有綠蔭掩蓋道樹的老道，乘客伸出頭來，和洋槐樹們逗着玩，嗅着迎新的一棵棵的撫摸了一番，呼吸着樹叢中清香的空氣，心裏感到有點濃郁，不是頂上一陣黑烟掠過樹空，幾乎忘記是在車中。

農田赤黃 正待天雨播種

再向前走，遇到了一個趕牛車的農夫，車上人就和他攀談起來，農村經濟，農村副業，農民生活，農田收成等談了二十多分鐘，後來遇到岔路那農夫告辭去後，大家才感到自己是坐在一日千里的火車上，不禁相視驚笑！遙望着一塊塊赤黃色的農田，正待着天雨播種呢！

這次車路上沒有停，大站小站沒有停過三十分鐘，可算是鄭洛段上的特別快車！正因如此，很多人餓得沒有飯吃，渴得沒有水喝，往往車子剛停，沒有下車或下車剛端起碗，喇叭一鳴就開了，一直到鄭州，很多人肚子是空的，很多人僅隨便塞進去一點開水，黃瓜，饅頭，花生之類。

汜水滎陽 經歷一段險程

汜水到滎陽是窄軌，是一段最險的途程，車子開得很慢，一坎下坡又上坡，馬力就開不上去，結果停車再燒磅，乘客以爲出了事，車箱內熱悶得焦人，急得發火，看見那邊旁滿褒的翻倒車箱，是幾天前的事，死了十餘人，傷了三十餘人，壞了鐵軌數條，車箱下不知道是否還有遺魂！很多人都在驚告着。

汜水特產柿餅柿霜，是個柿霜站。滎陽特產草帽辮，是個草辮站，車到左右前後都在叫，很多人以此爲生，每年產量很大，可惜品質技術包裝宣傳都沒有進步，不久是會破產倒閉的。

四點鐘到鄭州，這段火車已到頭，不論南行漢口，北上安陽，東去開封或上海，到鄭州都非換車不可。換車的原因是車子太少不够分配。

這樣，鄭州成了宿站，商業轉運，就特別發達。出了車站，兩邊排滿了賣茶的推車的，亂喊亂叫的兜攬生意，人們在亂擠中，分散到各街坊去。

深夜趕車 極端緊張不安

次晨六時，有鄭徐段特快車，五時賣票，旅客深夜三四點鐘就要到站準備，其緊張不安情形可以想見，這次快車雖早，坐的人却特別擁擠，因爲早上沒有太陽，是理想的旅行天氣。

這次車上頭等車只有一節，二等車比三等車還多，所以二等乘客也最多，我五時五十分起床，趕快到站，各等車內已裝得滿滿的，站上堆滿着行李，車門口坐着很多乘客，頭二等車仍然不對號的，我就從較稀的地方上去，但仍然勉強當一名站門口的票客，站得比洛陽來時尤擁擠，所以日頭未出，呼吸的悶人，早已汗流浹背了，人們都是空着肚子趕車的，坐上之後不免心內發慌，幾乎不能支持，站的人慢慢都想法蹲下，不論左右和下面是什麼東西！我坐在盛茶火爐的門口邊，下面鞋底放在水中，身子一面向火一面靠着滿面泥點的門，因爲這個又熱又髒的門口，還沒有被人佔據，坐是自已設法，只要不受過路人的影響，是可以安定下去的。

天之驕子 熱天喝得茶水

剛到車上，車便開了，臂上帶藍布條的車上小營開始對乘客賣茶，忙着送水送壺收錢等的工作，一直到中牟，他們收回了茶壺，和水錢，點驗一下，茶壺少了二十幾把，茶杯少了二十多個，他們費了很大力量找不出來，所以中牟以東，他們的賣茶生意停止了，他們說：車上人太多，賣不成茶，送茶水時滴在誰的頭上，即要打駡，送不到水時吃茶的又不願意，把茶壺都丟在車外去了，的當，路局要我們賠一二千元一把壺，壞得租得只値四五百元一把，把來賠，賣的茶錢不够賠壺，還要什麼的！不管乘客多麼渴得要，到開封的這一段，再也不送水了，只有守在茶爐邊子的人，可以自由的喝，我總算有喝水的天福，熱天有水喝，倒算得是天之驕子了。

跨過黃河 車行加快速度

鄭州以東的田野，已經長起尺把高的禾苗，這已見到豫中的氣候和豫西已不相同，農夫們睡在大樹蔭下乘凉，十二三歲的小孩子，赤裸裸不掛一絲的站在村旁，過中牟橋，窗口的坐客都伸頭到外面去觀光，那是日本兵和我們的工人建築的臨時木橋，很堅實，人人都在稱讚，只是對橋下滔滔的黃流，感到不太偉大驚人，水不大了，浪也小了，曲彎的流來轉去，的確沒有在潼關西關遙視時那樣雄壯！澎湃！

黃河跨過，進了夷路，車行速度加快，人們在飢餓與熱浪的高壓下，希望着早到開封，一站一站的停了兩三次，十一時十分出了開封車站，就坐車進入開封城了！

河南省立第一育幼院受檢閱時的雛童大刀隊（本報記者徐守廉攝）

甘省發動五年計劃 制定第一期中心工作四項

本報蘭州廿二日航訊 特約記者冰子

▲蔣主席近電令陝甘兩省特別加强查禁烟毒，烟犯仍交軍法機關依照禁烟禁毒治罪條例辦理，期限爲一年。

▲甘省五年建設計劃中之第一期中心工作，共分四項：㊀樹立建國風尚，㊁奠定經建基礎，㊂積極掃除文盲，㊃促進地方自治。業經省府委會通過施行。

▲省府爲杜絕放振流弊，特派社會處長楊集瀛前往定西臨洮等十二縣監放旱災振款，楊氏已於十七日出發。

▲省府前向中央請求外匯美金三十萬元，辦理蘭州市自來水工程，行政院業經令示到省，俟將該項工程計劃呈核後，即予匯撥。

▲嘉峪關外安西玉門兩縣歷年多旱，時因分水而起糾紛，省府爲根除該兩縣水利糾紛，決定興修昌馬大壩，（安玉兩縣四六分水）已飭水利林牧公司派員勘測。此項工程完成後，共可灌田七萬二千九百畝。

▲甘省報紙暨其他印刷紙來源，抗戰期內純由川陝運來，成本甚高。鄂人朱瑋謨氏鑒於造紙工業在西北方面之重要，特由川來蘭，創設雛元造紙廠，籌備迄今，已歷三載有餘，現已決定於八九月間開工。該廠完全以機器生產，開工後日可出紙二噸，包括報紙及其印刷紙張，除供甘肅全省各報社公私機關應用外，並可供給甯青新等省。

▲天水訊：寶天鐵路沿綫路基，前被雨水沖毀多處，自五月下旬起停止行車，經路局趕修，已於本月十三日全綫修復通車。

▲蘭市警察局奉令加强市區治安，業於十九日起實施下列各項事宜：㊀戶口隨時清查，㊁各城門於夜間十二時一律關閉。㊂各戲院影院規定晚九時開演，十一時半停止，逾時處罰。㊃深夜行人，得隨時盤查。

▲玉門油礦汽油來蘭甚少，蘭市汽油價近又飛漲，蘭市每加侖達五千元。

「聯總」運來開封改善農耕之曳引機（本報記者徐守廉攝）

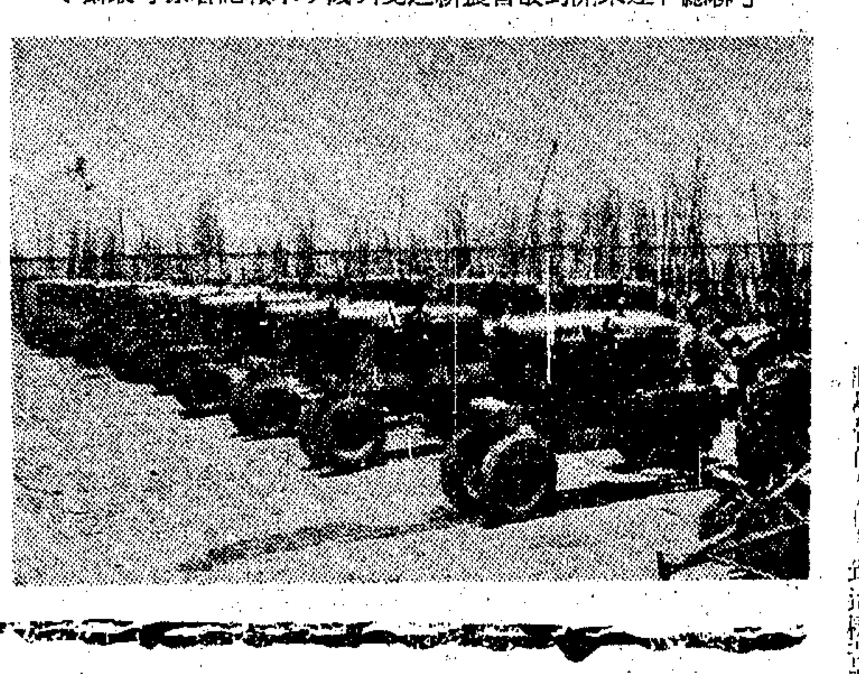

民政簡報

編者的話

戰後各國的政治，均已步入民主和平的新時代；戰後中國的政治，無疑的，也將踏上民主化的大道。但是民主政治的演進，自有其過程與法則，決非一朝一夕即能達於理想之境。翻閱民主先進各國的政治史，就可知道今日各國的政治，都是自然發展的結果。

民主政治的骨幹是法治精神。我國一部政治哲學史，雖然很早就充滿了民主思想，但是傳統觀念，重禮治而輕法治，似亦無庸諱言。故法治的精神，至今還需要提倡與培養。而一切法治，尤須從下級地方做起。

國父孫中山先生早說過：中華民國之基礎在於地方自治，而縣爲自治單位，更明白規定於建國大綱。故今日中國，欲實行民主政治，非先切實推行地方自治不可。民主國家的政治，莫不有其基層組織，地方自治就是基層的政治組織。中山先生的民權主義，就是要運用這種基層組織，由人民在各地方行使選舉，罷免，創制，複決，四權，藉以充分表現民意。蔣主席所提倡的新縣制，其主要精神也在「加强地方組織，促進自治事業，以奠定革命建國的基礎。」可見我們國家如果眞要由官治，轉變而爲民治，必須先把地方的基層組織完全讓人民自治，然後由下而上，民治精神始可發皇。

自抗戰勝利結束以來，已閱十月，早應該踏上建國復興的大道。所惜國家大局，還是沒有安定，一切未能全上正軌，殊難令人滿意。但是人民心目中的所謂「好政府」，說來也非常簡單，第一要廉潔，第二要有效率，第三要能爲人民認眞辦事，如此而已。這個理想怎樣才能實現？唯有從地方自治着手，使全政治的基層組織，一切地方問題讓人民舉出可以信託的人來負責辦理，不再借手於官治。與其空唱民主，不如腳踏實地的努力於地方自治。

本報爲協助民政設施促進地方自治起見，自本日起，增闢「民政簡訊」專欄。一方面喚起人民，大家注意衆人的事，逐漸養成民主政治的風氣與習慣，不放棄人民對於地方政治應負的責任；另一方面則在喚起政府重視人民自治，改變他們以往只知官治的心理。我國有句老話：「爲政不在多言」。我們希望在這實施憲政的前夕，地方當局必須用事實來表現天天在推進人民的自治，使各縣市在儘早的可能期間，成爲完全自治之縣市。

本欄創刊伊始，尚希國內賢達，本市公民，不吝賜稿，充實內容，不僅本報之幸，亦庶幾爲建國工作之一助。

國民身份證 塡發工作大致完竣

民政處編製人口卡

本市國民身份證塡發工作，大致已告完竣。茲悉除第十一區（新成區）全區，及第一區三四兩保，第十區第九保，第十二區第四十一保，第二十六區第十二保，迄未送民政處蓋印外，其餘均蓋印竣事，發回各區保轉發住民備用。住民如尚未領到身份證者，可逕向保辦公處請領。

又息：民政處於國民身份證塡發竣事後，內部人員將集中力量編製人口卡片。聞是項卡片，即利用國民身份證聲請書聯，按照姓名，編製號碼，分號歸入卡片櫃，以便隨時查考。至區保戶政工作，除經常督促辦理遷出，遷入，出生，死亡，四種登記外，一面準備按照戶籍法實施戶籍登記，過餘設籍登記簿。並悉已決定運用分區集中講習辦法，對區保戶政人員，予以短期訓練云。

廿五區區長易人

市政府最近更調本市區長，副區長，探誌如下：㊀第二十五區區長金德褒，調任第十區區長，遺缺調二十區副區長陳志燚升代。㊁第二十五區副區長陳忠信辭職照准，遺缺調第九區總幹事洛淵升代。㊂第二十區副區長缺派王國屏代理。㊃第四區副區長朱良材辭職照准，遺缺派范培淵代理。㊄第二十九區副區長朱啓德辭職照准，遺缺派朱劬谷代理。㊅上列人員派免令已由民政處分別轉發，並轉飭妥辦交接手續云。

卅二區選參議員 定十日起舉行登記

本市市參議員選舉，除第三十二區因於前次進行選舉時，該區成立伊始，一切法定手續，未及依法進行，由市政府令飭展延辦理外，各區均已順利辦竣。茲悉民政處當局因鑒核該區關係選舉準備工作業已籌備就緒，該區參議員應及早選出，故已定七月十日起，爲該區選舉人及候選人登記日期，並已令飭該區如期認眞辦理，盡量鼓勵選民踴躍參加。

戶政疑義解答

問：新從外縣搬到本市來居住的戶口，如何申請登記？

答：新遷入本市居住的戶或口，如有久住之意思的，可向新遷入居住地之保長或區公所，索取設籍登記申請書，申請設籍登記。如沒有久住之意思，祇要向保長報請登記爲流動人口。

問：何以不報遷入登記呢？

答：依照修正戶籍法第二十八條規定：「由他戶籍管轄區域遷入在一個月以上，不變更所屬之籍者，應爲遷入登記。」依此條規定，遷入登記有三個條件：一，是必須由「他戶籍管轄區」遷入；二，是須住滿一個月以上；三，是不變更原有屬籍。新遷入之戶口，在本市無久住之意思，當然不願變更其原來屬籍，所以不能申請設籍，但是又未住滿一個月以上，不合遷入登記的條件，所以只能爲流動人口之登記。

問：何謂流動人口之登記？

答：所謂流動人口之登記，依照新戶籍法第廿九條之規定：「不變更所屬之籍者，遷出原戶籍管轄區，不滿一個月，應爲流動人口之登記。」但已住滿一個月，已合於遷入登記之條件，可重行辦理遷入登記，向就地區公所或保辦公處索取遷入登記申請書，逐項塡寫清楚，交由保辦公處轉送區公所登記。

問：什麼叫做戶籍管轄區域？

答：所謂戶籍管轄區域，依新戶籍法第六條之規定爲：「戶籍登記以鄉鎭爲管轄區域，以鄉鎭長兼任戶籍主任：：：至院轄市及省轄市，又補規定分別適用省及縣之規定，所以本市以區爲管轄區域，以區長兼任戶籍主任。

問：全戶遷入的，由何人去申請登記？個人遷入怎樣申請？

答：依新戶籍法第卅七條規定，遷徙登記（包括遷入遷出及流動人口）以本人或家長爲申請義務人，所以全戶遷入的，由家長申請，個人的遷入，由本人自已申請。

戶籍法施行細則

第一章 通則

（第一條）本細則依戶籍法第六十條之規定訂定之。

（第二條）各省辦理戶口查記，悉依戶籍法及本細則之規定，未設省之區域，得經內政部核准，變通辦理。

僑居國外之中國人民，及居留本國境內之外國人，其戶口查記除另有規定外，仍適用戶籍法及本細則之規定。

（第三條）辦理戶口查記之機關，省政府應於民政廳設戶政科，縣政府應於民政科設戶政股，人口衆多事務繁劇之縣，得經內政部核准，於縣政府設戶政室。

市政府應於民政局設戶政科，未設民政局之市，應於市政府設戶政科。

（第四條）省縣戶政機構之員額，由省政府定之，報內政部備案。鄉鎭戶政機構，依戶籍法第六條之規定，其員額每鄉鎭應設戶籍幹事二人至三人，每保得設戶籍事務員一人。

前項戶籍幹事，應指定一人爲戶籍副主任，協助戶籍主任辦理查記事務，戶籍事務員，應受戶籍主任及副主任之監督指揮，分保巡迴辦理查記事務。

（第五條）現有警察地方警察機關，應指派員警，協助戶政人員辦理查記。警察機關需用戶口資料時，得自行派員過錄戶籍副本。保長甲長及鄉鎭內學校之員生，有協助戶政人員辦理查記，及代人民塡寫登記聲請書之義務，死亡登記，關於死亡原因之查定，當地衛生機關應爲協助。

（第六條）戶政經費，各縣應於地方預算中立科目。辦理戶口查記所用之聲請書，登記簿，卡片，身份證，統計表類，由縣政府統籌印製，發交鄉鎭公所備用。

僑居國外人民之查記，由使館或領事館指派館內辦事人員，並監督僑民團體辦理之。其所用之書簿卡片表類，由使館或領事館印製備用。

第二章 戶口調查

（第七條）戶籍法所稱之戶口調查，謂非在戶口普查時期爲實施或整理戶籍登記所舉辦之戶口靜態調查，其辦理之區域及時期，由內政部或省政府定之，其由省政府決定者，應報內政部備案。

僑居國外人民之調查，其區域及時期，由內政部會同外交部及僑務主管機關，或由當地使館領事館定之。（未完）

血漿

美軍剩餘物資 大量廉價供應

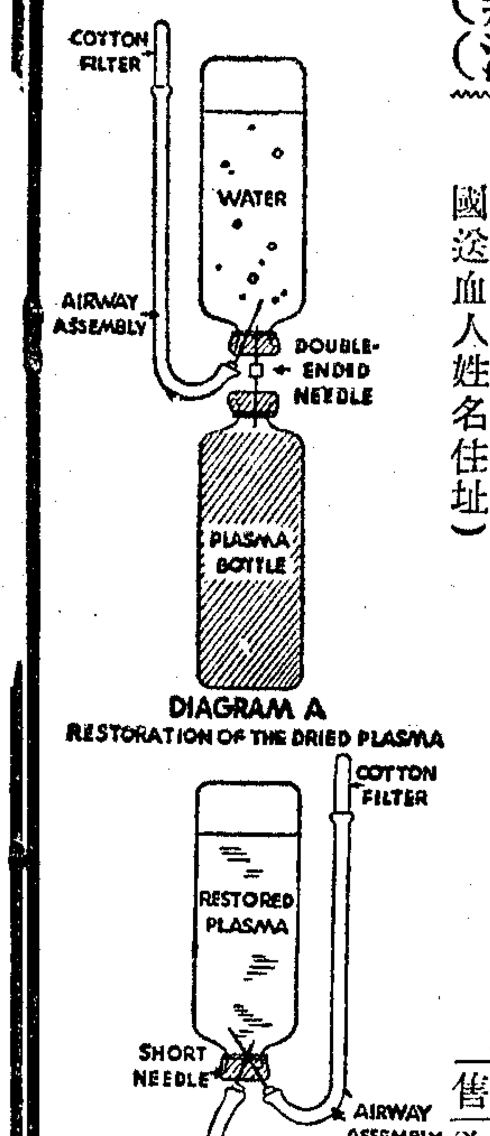

普通輸血救命，血型苦難適合，手續尤爲麻煩，人情更成問題。今有美國精製血漿名劑，每盒五百西西，附有消毒針頭，橡皮管等輸血救命立刻可施，而且各種血型均能適合，保證絕無反應，血漿救命之福音，醫家之便利也。敬請全國各大醫師及醫院普遍應用。

發售辦法：（一）美國現價每盒三十元，本行願以更廉之價出售。（二）爲避免囤積居奇起見，每單位最多限購一百盒。（三）用後請病家逕函美國向送血人致謝。（盒上有美國送血人姓名住址）

本市各大藥房均有出售

此種血漿，係美國戰時產品，現已停止製造，現貨有限，欲購從速。

立達國際貿易行 總經售

上海中正東路（原愛多亞路）一六〇號七樓七〇四室 電話八一一六二 七一一〇〇

NORMAL HUMAN PLASMA AND NORMAL SERUM ALBUMIN

本行除血漿外尚有美國最新名貴藥品及醫藥器材千餘種一律廉價供應

慶祝支店開幕 皮鞋照本出售

照本皮鞋●公開參觀

男式

三星牌白麂皮	$ 36000
美最時紋皮	$ 89000
船牌紋皮	$ 73500
雙獅牌紋皮	$ 65000
老樹牌紋皮	$ 55000

女式

三星牌白麂皮	$ 23500
摩洛哥	$ 28900
玻璃鞋	售完
鷹牌紋皮	$ 28900
童裝皮鞋	$ 9900

奚順興皮鞋店

總店 浙江中路東新橋口

支店 西藏中路四馬路口

BOY TRADE MARK SEEDLESS RAISINS

風行全國：美國小孩牌葡萄乾

強身·補血·充活力·增智慧！

愛吃兒童個個活潑

（自本月廿七日起業已調整新價） 有到售處

美利葡萄乾公司 上海金陵路三九六弄十三號

分公司：天津 漢口 南京 徐州

春秋

歸來（小說）

楊謀

列車已經駛進月台了，尖銳的汽笛聲掀起了車廂中一陣騷動。

遙遠的征程，靜生已經訓練得鎮靜和機警。但是，他的一顆心，今天似乎分外的控制不住，老是焦急和不安。他從旁邊座客的手腕上，瞟視了一下，剛巧是三點三十分，他便也站了起來，掠了掠額上披下的長髮，從行李架上取下了他的箱子。

這是一個二十許的年輕的人，消瘦的黝黑的臉，長頭髮披覆在前額，穿上一身舊黑布的中山裝。從臉上分析起來，一半似乎是長程跋涉風沙的蝕損，還有一半似乎是酸重的悲哀。

心裏攪得厲害，——當他在遙遠的沙漠的時候，他會幻想起家，孤獨的母親，但是，他奔擲地支配自己的情感。現在，他的腳又已經觸到那塊他熟悉的土地上了，他曉得，一小時以後，他的幻想中的人物又都一一相見了，但是，他卻又忐忑不安了起來。

機車已經停了下來，靜生隨着水流般的人羣，一手提着那隻輕便的提箱，也擠下了車廂。

在車站前的廣場上，他看見了黑壓壓的人，高聳着的巨廈，亂紛紛的車輛，再仰着頭上悠悠的天，靜生看見了自己的寂寞，久別重逢，他盡力想燃起自己的熱情和興奮。

坐上了三輪車，他更一步步的近向他的家。

靜生分別這熱鬧的都市，已經有整整的六個年頭。那時，他的一股熱血激動了他，使他拋棄了他的家，奔向茫茫的前途。在一個夏晚，他偷偷的上了到海防的船。等到他母親接到他的消息時，他已經在昆明的一個大學裏了。

他幾視街頭，依然沒有什麼更動。高興的，奢華的，人們充塞滿。他想起途中看見的各地農村間的荒亂和窮苦，眞不啻天堂和地獄。

不過，天堂裏也有地獄，也有不高興的人。譬如說，靜生就是，雖然已經到了天堂，依舊懷着一顆在地獄般錯亂的心。

車子已經轉入了滬西的一條馬路上，在一條灰黯色的街堂口，他忙招呼車夫停了下來。

熟悉的，他找到了他的家，進了後門，投上了黑漆的扶梯，在二層樓的亭子間門口，他推了門進去。

母親正在用巨大的針縫着鞋底，滿頭灰白的頭髮，一副眼鏡，滿額的皺紋。她似乎被開門驚動，抬起頭來除去了眼鏡。

「媽，我來了」。他的聲音有點顫動，劃破了這靜穆的氣氛。

老人驟變的站了起來，像是高興，像在回憶一幅美麗的憧憬，眼眶裏似乎滿含着眼淚。

「靜，你嗎，——你，長高了，胖了。」

老人奔了過來，興奮地。

幾年來，使靜生瘦瘵不安的，就是她的母親。現在，使他不顧一切拋棄了他的事業回到上海來的，也是他的母親。

他想懺悔，他想請母親原諒他。但是，老人只是被現實激盪得高興，好像早就忘記了過去一切的他兒子的魯莽。

「靜生，好了好了，我天天望你回來，——好了，我也苦出頭了」。

「靜生，你還沒有吃飯吧，我去，……」

靜生連忙安靜了她，請她坐在牀沿上，不要去忙。

樓上的舅父也下來了。

靜生的離開上海其實一半也是他舅父的淡視的緣故。自從他的父親逝世家道衰落以來，他就依着母親幾乎憑着舅父的施捨過日子。他的舅父是一個投機商，對於靜生母子雖然肯收留，卻也總冷言熱諷的使他們倆難受。

「舅父，你好，舅母也好。」靜生忙站了起來。

「啊，靜生，一別幾年，你也長大了，——這幾年，你老娘可眞苦死了，天天想你，現在可出頭了，兒子發了財回來了。」

「那裏那裏。」靜生囁嚅地說。

「別客氣，你們回來的，那一個不發了大財，我舅父也老了，將來也要多多靠老甥呢！」

舅父的話又像是誠意的挨又像是尖刻的嘲，他只苦笑着。

一陣寒喧以後，舅父上樓去了。

母親的話卻像無盡的滔滔不絕的傾了出來，她老人家淚珠滿臉，從靜生父親的死說起，說到靜生的撫養入學赴內地，他舅父的看不起，幾年來怎樣的靠着替人家縫鞋子過日子，舅父的現在怎樣滿發着財，再說到靜生既然發了財回來，就應該馬上娶媳婦，完了心願，另外去找一間房子，不要再受氣。

靜生不禁也哭了。他母親哭的是歷史的敍述，他哭的卻是將來的展望。

他拿什麼話去安慰他的母親，他道去了六年，四年的大學生活，其餘二年就消磨在X省的公路局裏做一個小公務員。

勝利的消息使他興奮過，但又立即冷靜了下來。他懷念母親，但是他無法回來。

最後，他不顧一切，賣掉了行李，總算勉強的籌到了路費到了他的家。但是，他連他今後自己的職業也沒有把握，家中所需要的，又那裏能籌到萬分之一呢。

他明白，他的回來，並不能溫暖他的家。

無數的社會的寄生蟲，攫奪了中吮吸別人的血，戳後依然在那裏享福；他，一顆破碎的心，伴着他母親一顆破碎的心。

他知道，舅父明白了他依然是一個窮光蛋時，將怎樣的譏刺，他母親也一定會格外的失望。

他眞想立刻就離開這裏。他歸來，他眞悔歸來。

他眞想這個社會，但是這社會要變一個有財有勢的人。他知道母親深深的愛他，他卻自恨沒有才力歡愉母親。

「媽，我這一次回來，明天就要走的。」他想起了走。

「什麼？」他母親一驚。

「是這樣的，上司的命令，要派我到台灣去接收工廠，所以明天就要走，反正，交通也方便了，我一直可以回來。」

他編了一個謊，母親似乎很相信。

「命令，唔，那也好，但是，接收你要規矩，應該老實才好啊。」

靜生默默地不語，他淚重又垂了下來。

×　×　×

第二天的清晨，靜生重又拾起了提箱，到不可知的前途去試探他的命運去了。

黎明

錫□

曙光燃起了，
密密蒙蒙的黑影逃遁，
夢和淚跟約了夜同去。
眼臉半開半閉，
耳際聞得各種音響。
風輕颺颺靜安，
水向噴泉說好；
煙和綠汁，
窗和屋頂，
一切都在同時甦醒，
一切呼吸全變成聲音。

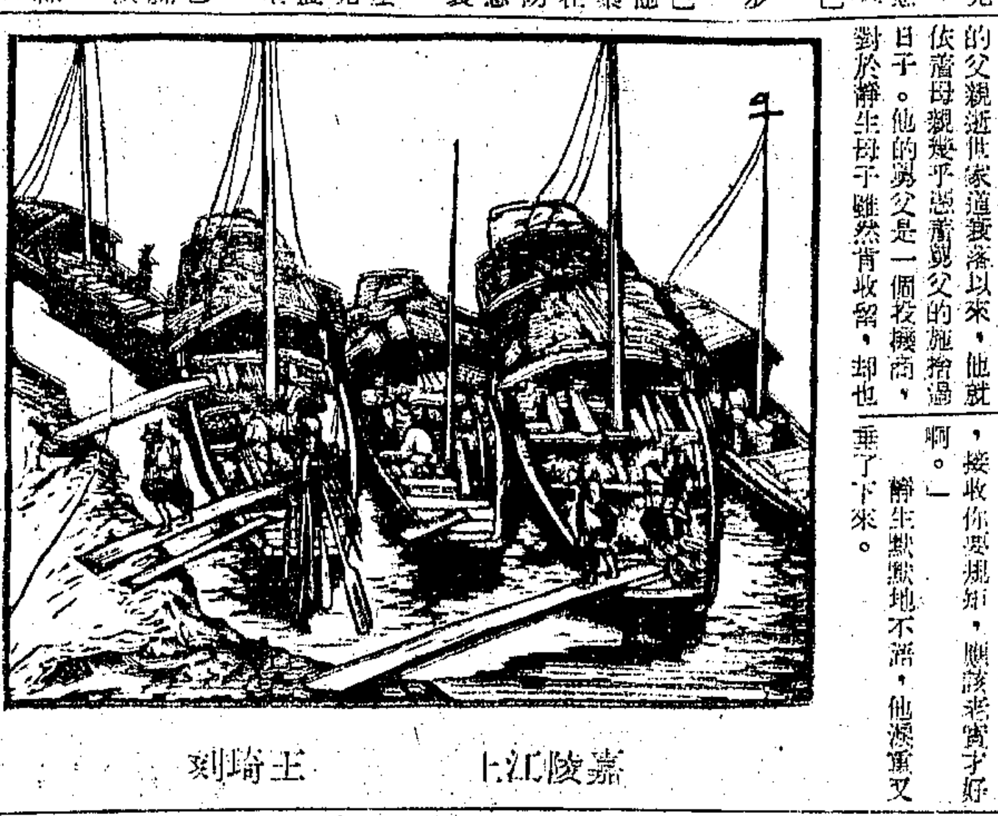

嘉陵江上　王琦刻

苦悶篇（三）編者的苦悶

胡山源

不識稿子好壞的人，根本不配當編者。編者看見好稿子，往往比自己寫了一篇好稿子還要高興。因此，編者何嘗不知道那一篇稿是正當的，不正當的，正當的興以發刊，不正當的或退或棄。然而編者有這樣的自由麼？沒有！

編者一定要顧着出版商的利益。編者不能獨自選擇出版，他必須受人僱用，因此，他必須爲老板的利益着想。他以爲這是正當的言論，發佈出去，一定可以得到多數人的贊同或擁護，而老闆上會闊躊，要慎重，慎重！在一萬個慎重之下板一登，却說，這種言論很危險，一發佈出去，你只好犧牲你的主張，不發佈出去。你以爲這是正當的創作，一發佈出去可以提高自己刊物的地位，但老板却又說，地位不是錢。不賺錢的生意少做些；蝕本的生意更絕對不可做！同時，老板却交給了你宣傳品，娛樂品，要你發佈出去。你不肯麼？沒有這個道理，除非你不想在他的統治之下吃他的飯。你只好偏偏要發佈的，發佈不出；你不要發佈的，卻偏偏要發佈出去，這就是你這個編者的苦悶！你將何以打破之？打不破，於是苦悶！

當然你全想到自己辦刊物。可是第一個難題是你沒有資本。白手不能成家，你的計劃終於不能實現。你苦悶！資本即使集成了，但你又不甚於經營，忙得你一天昇斗而終於頭緒毫無，還是辦不成。你苦悶！辦成了，發表你所選定的稿子了，而這方面又說你不夠強硬，那方面又說你不夠刺激，另一方面更說你別有作用，受人利用，而大衆還是莫知莫覺，並不欣賞你的一片苦心，只當沒有這會事。你更苦悶，大大地苦悶！你爲了生活，爲了慣的玩意兒，不能改就別業，還只有放棄了自創的雄心，回過頭來再向文化商人討生活。苦悶，苦悶，一百二十個苦悶！

如果老板完全以宣傳爲事，並不以賺錢爲目的，那你的苦悶只是有加無已！

你對不起寫作者，你寫作者向你責問時，你一定只有說不出的苦，說不出的悶。

你的苦悶的怨氣，將集中在老板，出版者的身上！

漫談寫作（二）

齊梵

——不問它是什麼，要說你自己所要說的話，因爲只有自己的話，才能說得親切，人也感到親切。要是你是個詩人，無論你所吟咏的對象是美，是醜，是上天，是人間，你必得對它要有眞實的感情。你不能勉強，你不能敷衍，能只是爲趣時，你要無可假借地寫你自己的東西。——

凡是一個作者，他的作品最主要處是誠實。誠實的重要還在題材的新穎，結構的完整，文字的流麗之上。即是作品須誠實於生活。所謂誠實，並不是作者必需實際的經過在作品中所提到的生活，而是凡在作品中所提到的生活，的確都是作者在理智上所極明瞭，在感情上極能體驗得出的情緒或人性。許多人因爲自狹的生活方式不新鮮，而故意選擇了一些特殊浪漫，而自己並不熟悉的生活來做題材，然後敲詐自己有限的幻想力去舖張出自己所沒有的情感，來騙取讀者的同情。這種創造既浪費文字來誇張虛僞的情景和傷感，又使那些認眞的讀者要從文藝裏充實生活認識人生的，自然更感到十分的不耐煩和失望。

生活經驗的豐富，不在生存方式的種類多與少；如做過學徒，又推過小車；走過甘肅，又走過雲南，都在客觀的觀察力與主觀的感覺力同時的銳利敏捷，能多方面的明瞭及嘗味所見，所聽，所遇，種種不同的情景；不得理會到人在生活上互相的關係與牽連；固定的與偶然的中間所起戲劇式的變化；最後更得有自己特殊的看法，及思想信仰與哲學。一個生活經驗豐富者，不在客觀的見過若干事物，而在能主觀的激發很複雜不同的情感，和能夠同情於人性的許多方面的人。

所以一個作者，除了技術學問外，在適用文字能在主觀與客觀之間，必須能立在任何生活上面，感情和了解之間，理智上進退有餘，情感上橫溢奔放，記憶與幻想交錯相輔，到了眞即是假，假即是眞的程度，他的筆下才現蓬勃活力與眞誠。他的作品才會充實偉大，不受題材與文字的影響，而能持久普遍的動人。

一個作者須眞實地得到體驗，這樣才能有他的同感，同樣地作品的估價永遠是操在認識的讀者手中。

稿約

一、本刊園地公開，歡迎投稿。
二、無論論文，小說，散文，小品，詩歌，木刻，漫畫，均所歡迎。
三、來稿請用直行稿紙，繕寫清楚，請勿兩面書寫。
四、來稿不用如需退回，請附書明地址，貼足郵票之信封，否則，恕不照辦。
五、來稿一經採用，稿酬從豐。
六、來稿請寄春秋編輯室。

生之杯

中原

任何人，當鐵出母胎發出第一下哭聲時，一隻希奇的生之杯就擺在手裏了。

最初是隻輾轉輾轉的杯子，輕如鮮空的雲絲，幾乎不覺得牠的存在，漸漸地，雲絲幻化，化成一朵純潔的百合花，滿盛着甜美的甘露，搖展在暖和的太陽光下，放出幽幽的香，微微的甜。——無比的快樂之液在童年的百合花杯裏流溢！

可是不久，這隻美麗的杯子改變了。先是輕風細雨，使這杯子增加了一點分量，又是薄霜飛雪，使這杯子減少了一點芳香，逐漸逐漸，牠變成一層脆薄的玻璃，能透過得光潔而明亮，透過雷電；能照明風雨，照明昏夜，於是不知不覺地，一杯甜香無比的甘露完全變味了！快樂的童年已永遠逝去。

青年期的第一口苦液，滴入了激烈的酒精，使人焦燥而紛擾，渾沌而迷惑，又使人像一羣飢渴的蜂，有的在月夜，有的在花前，瘋狂地，拚命地，追逐着生的甜汁，結果，他們得到了，可是也失望了：當他們剛在杯子的一端，注下幾滴用生命的全力去追尋來的甜汁時，杯子的另一端，生的苦液無止境地泛湧而來，覆沒了一切，於是他們痛心地喊着：「生的本質竟是如此苦嗎？」——這是中年期的開始。

隨着歲月的飛逝，這杯子一天天地沉重，一天天地複雜，牠沉重如一塊千斤重錘，緊壓在人們的肩頭，負之無力，推之不去。牠複雜如一片汪洋大海，蘊藏着幻變無窮的異味，辛澀酸辣的苦汁，直到銀髮白髮的老年期來臨，才像烈日吸乾了海水，最後一滴生命之液乾了。這杯子飄然而去，人們得到了永久的安息，——死！

生之杯！來自空虛，去往渺茫，多希奇的怪物啊！

長篇連載　雙宿雙飛（十七）

趙清閣

十三

半年以後，麗華每月已經漲到一百塊錢的包銀了。她不再需要繼續學戲了，張弦的玩意兒也教得沒的可教了，瀟太太便辭了張弦教戲的職務，僅讓他作麗華的琴師。把教戲的報酬，便改爲了琴師報酬，麗華並想連拉胡琴也不叫張弦拉了。但是奇怪的很，麗華試驗過，別人替她拉胡琴的時候，她便唱得不自然，甚而常常脫「板」。（音樂拍子的意思。）也許是習慣了的原故。可是習慣，就不然！麗華早已不是張弦拉胡琴了，却並不因此感到什麼不習慣，只是一個痛苦的矛盾！麗華從心裏討厭張弦，而竟爲了「戲」，她離不開張弦！

一年以後，兩年以後；三年以後；麗華在這個戲園子裏的地位，由三等角昇到二等角；如今又由二等角一躍而爲一等角了；完全被張弦當初說中，果然她如今擔了石玉樓的「頭牌」。現在她和石玉樓輪流唱壓軸。在這三年裏面，她差不多已經替瀟太太把投資的本錢都掙回來了。但這依然並不能滿足瀟太太，瀟太太的預算還遠得很，好像麗華在爲她蓋一座金屋，而如今只不過才打了個根基而已。同時麗華自己也依然並不因她的進步感到快活，她還是那麼抑鬱，那麼緘默！彷彿她所有的收穫，都不是她的了，都與她漠然無關。而且這種思想，越發地跟着她的年齡成熟起來，她越發地把一切看得淡，看得空！

不能怪麗華把石玉樓的「頭牌」頂下來了，如今他確是「每況愈下」！嗓子一天不及一天，有時簡直唱不出來。有一天輪着他的壓軸戲「金殿裝瘋」。唱到裝瘋的時候，忽然喉嚨緊得一個字也唱不出來！他竟一句也唱不出來！觀衆們在台下一個勁地「噓」「倒好」！他在台上乾着急，沒辦法。後來觀衆不耐煩了，他又氣，又羞，一陣心血上湧，神經錯亂，他便真的瘋了！打台上的人，用椅子扔台下的人；他笑；他罵；他終於放聲大哭！一時秩序大亂，大家連忙把他拉到後台，送回家去，從此，他的精神失了常態。

麗華目睹這幕慘劇，受了嚴重的刺激，她爲石玉樓悲哀，也爲自己悲哀！她雖然並不十分了解，爲什麼一個優伶會是這樣的結局？但她直覺地感到，唱戲就是一條自生自滅的路！你唱的好，使有人捧你；唱的不好，便有人罷你！可是你能永遠的好嗎？不能！你會因爲病；因爲老；以及種種麗華還不曾意識到的原因，而唱不好了！那時，便只有倒下來！像石玉樓似的「倒下來」！想到這裏她痛心！她恐懼！她以前只知道：只要唱好，就是盡了她做人的「義務」；可是如今她更知道了：不僅唱，還要唱好；才算是盡了她做人的「義務」。但這簡直是不可能的事，石玉樓便是一個例！假如她也有這麼一天，像石玉樓似的這麼一天，她將怎樣呢？瀟太太又將怎樣呢？瀟太太會逼她再唱；仍然唱好；長久地唱好！宛如從前逼她學戲的時候那樣逼她……大概！她也要瘋了！現在就快瘋了！

生產建設　特輯

中國農業用具及機械（一）

鍾德祺譯

本文著者卜凱教授（Prof. J. Lossing Buck），爲金陵大學農業經濟系創辦人，在中國逾二十餘年，對我國之農業問題極有研究，先後主持我國農村之實際調查及研究極夥，編著有「中國農家經濟」，「中國土地利用」，及「中國農場管理學」等書，爲我國最忠誠之友人，前年返美，本文爲氏去年六月爲金大農經系卅五週年紀念而寫，載於本年一月該系紀念特刊中，我國學者對今後我國農業機械化問題之討論雖多，而對我國實際機械農具之研究則不多見，至於對我國農業有研究之國際專家尤其對此問題發表意見，今特將此稿譯出，以爲研究此問題者之參考，並以此歡迎此即將返華繼續執教之老教授。　譯者附誌。五月二十七日。

農場用具，機械及設備，是用以使農場工作較爲完美，經濟，容易，迅速，及作人力所不能勝任之工作。其利用之範疇，大都以其能否增進其利潤爲依據，蓋用以增進每人耕作之面積及單位投資之生產量者。

農場設備，可分爲下列諸類：

（一）耕作，施肥，及下種設備
（二）收穫設備
（三）加工設備：（去殼，去皮，採集，打穀，包裝，去籽，清潔，收割，磨碾等）
（四）動力設備：包括電力
（五）運輸設備
（六）水源控制設備
（七）園藝設備
（八）噴射設備
（九）牲畜及家禽設備
（十）農場建築
（十一）農產製造設備
（十二）家庭設備
（十三）其他設備

耕作，施肥，下種三種設備，因有些工具係同施此三種功用者，故歸爲一類。收穫設備包括打穀及收穫兩類。水源管制設備包括各種抽水機，除土及地力保持等設備。

每種工具或機械在每單位時間（通常爲每天十小時）所完成之工作總量，稱爲「工作率」（Rate of Work），而工具每一立方呎或哨筒及磨穀機每匹馬力所完成之工作總量，或每時間筒之打穀總量，則稱爲「工具及機械之工程率」Duty of Implement and of machinery），因工具之大小及樣式，完成工作之性質，土壤類別及情況，動力之種類及總量，田場之大小及形狀，田場中之障礙物，及農舍與田場間之距離不同而異。

在美國，所用工具或機械之每呎寬度每日可工作一至三英畝（即六至十八市畝）。其較高之工作率爲每日三英畝或十公市畝，通常使以拖曳機能爲之，其較低之工作率則爲每日一英畝或低於此數。

在美國，大部農具，均較一呎單位工作量爲多，而中國，除耙外，均較一呎單位工作量爲少。中國農具構造上常較輕，除手用農具外，多爲單馬式（One horse type），中國南部之役畜大部爲水牛，北方爲黃牛，驢，騾及馬等。關於「農具及機械工程率」，截至目前，中國尚無此項記載，在「工作率」比較上，美國每人用一種農具和一或一以上之役畜於每種作業中完成工作量均較中國每人在同種條件下所完成者爲高。在中國，同一作業之「工作率」，農具式樣不同而異。例如：一人用每次可割禾八至十行寬之中國撒鏮每日可割一・七英畝或一〇・二市畝，但如用鐮刀則每日僅可割〇・四六英畝或二・八市畝。用一役畜拉曳之耕耘器所耕之面積遠較一鋤前者每天可耕一・七英畝，或十一・四市畝，後者則僅〇・四英畝，或二・五市畝。

撒鏮與鐮刀之比較，正與耕耘器與鋤之比較相同，爲較節省勞力之農具。省力之農具，機械及設備，有工作合時及減低成本之利益，可使工作在應完成時完成之；如當土壤情形適合時，作物應種植時，雜草應剷除（尚未長大）時，及應該收穫（穀實未過分成熟或遇不良氣候損害前）時。但省力農具有時亦有不利之點，如撒鏮不能割已被風吹倒之作物，中國撒鏮如收穫重量作物則嫌太輕，容易浪費穀粒及弄亂雜草。

中國農民已盡量選用農具以適應其環境，但加以改進，則爲可能而感急需者。

中國平均每一農場有二八件設備，最少有六〇・〇〇〇・〇〇〇農家，主要之農具總數約爲一・六八〇・〇〇〇・〇〇〇件，每英畝農具價值平均爲二・五元（譯者按：此爲戰前法幣價值，以後之估計數目亦然），約等於美國每英畝農具機械價值三分之一。

中國農具製造之材料，主要爲木與鐵，耕犁之犂尖及犂板用鐵鑄製，遠在美國 Newbold 發明鐵鑄犂的二千多年前，當美國約在一五〇年前發明鐵鑄犂時，該地農民深恐鐵犂能爲害土壤及有助雜草的生長而權加使用。

雖然中國在若干世紀以前已有精製農具，但迄今並未作如何改進，例如：據估計，如能用較好金屬以保持鋤邊的銳利及減低其必要之磨損程度，用鋤時即可少用勞力百分之十五至二十。（但中國一般並未注意及此。）

現在農具之製造大都在工人的家裏小規模鍛造，織匠鑄造鐵的部份，木匠則作木質部分。

在現代技術突飛猛進中，不論成本與舊或增高成本，應該製出效率較高之農具，雖農民所付代價較高，但其節省勞力增加生產所獲則多於所付。

每農場之農具數目

每農場農具數目，以耕作之面積及完成耕作必需之日數爲轉移，例如：如在小麥收穫後必須在十日內把田耕好以備播秧，如每犁每天可耕三畝，則三十畝十天可以耕好，但如農人有四十畝須種稻時：則一犁即感不敷，兩把犁又嫌太多，於是農民可有幾個解決辦法：可租賃犁來耕此多出之十畝，但這常不易辦到，因其他農民亦在此時需要犁田，租金高漲，另一辦法爲冒着產量降低的危險，在適當時間前提前或延後犁地，或再擴大農場面積之法，即多租（或購）田廿畝以配合發揮農具使用效率。如當地特別適於種稻，似不應自作聰明的用一部土地去種植其他作物以分配勞力，再有一法，或許即爲最好者，即用一較大之犁和一較大的役畜或兩頭役畜，一犁每天能犁四畝，十天亦可耕完。

在一個農場上，各種農具，役畜，人工及作物種類良好的配合可以使農具，人工和牲畜發生較有效的使用。

農具費用，隨每年利用之日數而異，農具費用包括投資利息，折舊，保存，修理及使用費用（如機械用潤滑油，引擎用燃油），中國一九三六年各種農具費用平均每畝作物市畝爲〇・三六五元，（或每美畝美金〇・〇六〇元）總費用佔農具價值（計算時之市場價格）之百分之四十一。

美國最新公共汽車　（本報特約紐約時報特寄）

建設的重要

王□

筆者曾說明積極的心理在困難環境中的重要。但有了積極的心理，尚須要緊接着做建設的工作，因爲建設的工作是不能等待時間的轉變的，有許多建設工作，並非一朝一夕可以成功，因此更需要按步就班地做去，日積月累，就能夠造成良好的基礎。

中國的工業，本來落後，當此困難重重的時期，如果再不從事建設，就永遠不能和前進國家的生產力量比較，所以爲了生存，爲了克服未來的困難，積極的建設，也可以說是當前產業界的要圖。

工商管理概論

徐百益

戊，燈光：燈光在製造廠中，是很重要的，尤其是製造精細的工作的地方，有許多貨品的不能合乎標準和製造廠裏所發生的意外事件，可以說是由於燈光不足而起，在戰前上海電力公司不時登廣告，勸廠商注意廠裏的燈光問題，同時還可以派員免費到各廠去查驗燈光問題，他們有一種表，可以測驗燈光是不是合宜。

工廠裏的設備

在建造工廠以後，單是一個廠房，是不能進行生產的，必需要放進必要的設備，這設備包括各種機器，零件，和放置零件的必需品如櫥，架之類。

在規模較小的廠中，那末所購置的設備，是力求簡單的，因爲可以用較省的費用，但有時候，一個事業迅速地發展，那末就非要立刻增加設備不可。

在購置設備的時候，有一點是應該考慮到的，就是有許多機器是日新月異的，在經過一個時期以後，就有新式的機器製造出來，那末在購置的時候就要顧到這一點，應該自己有一個預算，在幾年之內，是預備購置更新式的機器的，而在生產方面，力求迅速，使這些機器的折舊能夠在幾年之內打完，到了有新式的機器的時候，就可以有力量購置。

工廠佈置的原則

在廠房裏面的工作，當然要力求便捷，所以在佈置的時候，應該就着工作進行的順序而按次佈置，可以使工作進行非常順利，譬如說一件貨品的完成，要經過十個步驟，那末，如果把這十個步驟聯繫起來，就可以進行順利，如果把第一個步驟在第一層上做，第二個步驟在第四層上做，第三個步驟在第二層上做，那末原料和在製造過程中的貨品，要拿上拿下，工作不能順利進行時間和人力的耗費，就成爲一種很大的損失，在許多老廠裏，因爲房屋是逐步添造的，往往有這種現象。

像怡和啤酒公司的廠房共計五層，最先是把原料大麥酵母等從底層用電力打到最上層，然後經過發酵等工作，一層一層下來，到了最後，裝瓶部份是在底層的，裝瓶和裝箱的地方很近，而裝箱的地方和放置運貨車的地方相連，這種廠房當然是經過專家設計的，所以工作的進行，非常順利。

考究衣着　考究用線
飛輪牌木紗團
勻淨堅牢
中國飛綸製線廠出品

榮豐紡織廠股份有限公司
業務：紡紗　織布　漂染　印花　刮絨　整理
出品：各種紗線坯布　各種細紗　各色加工布疋
商標：金橋　銀橋　熊貓
第一廠：中正西路七十四號　電話：二一六八八　二二九六四
第二廠：華德路一三八二號　電話：五〇三九九　二四〇九九　二一八八六
事務所：天津路二三八號　電話：九八三三一—四

萬金藥皂
是衞生的　所以耐用
生肌　去毒　防疫　殺菌
裕華出品
裕華化學工業股份有限公司
上海市肥皂工業同業公會會員

中國工商管理函授學校
工商管理科第八期招生
科學管理科第三期招生
創辦人兼校長徐百益

司麥脫襯衫
品質優美　高於一切
BEST QUALITY SMART Shirt
各大商店均有出售
新光標準內衣染織整理廠出品

康福
式樣新穎　花色鮮艷
康福花襪
康福襪廠股份有限公司出品

泰豐毛巾
到處風行
經久耐用　非同凡品
泰豐棉織廠出品
南市方斜路西林後路七十九弄一號
門市部：廣西南路一四四號

合於標準之葡萄糖酸鈣製劑
萬活鈣
建力公司西藥部　上海廣東路五十一號　電話一四四四八
備貨充足　歡迎本埠外埠各大醫院藥房醫師採購

三毛從軍記（十五）

張樂平作

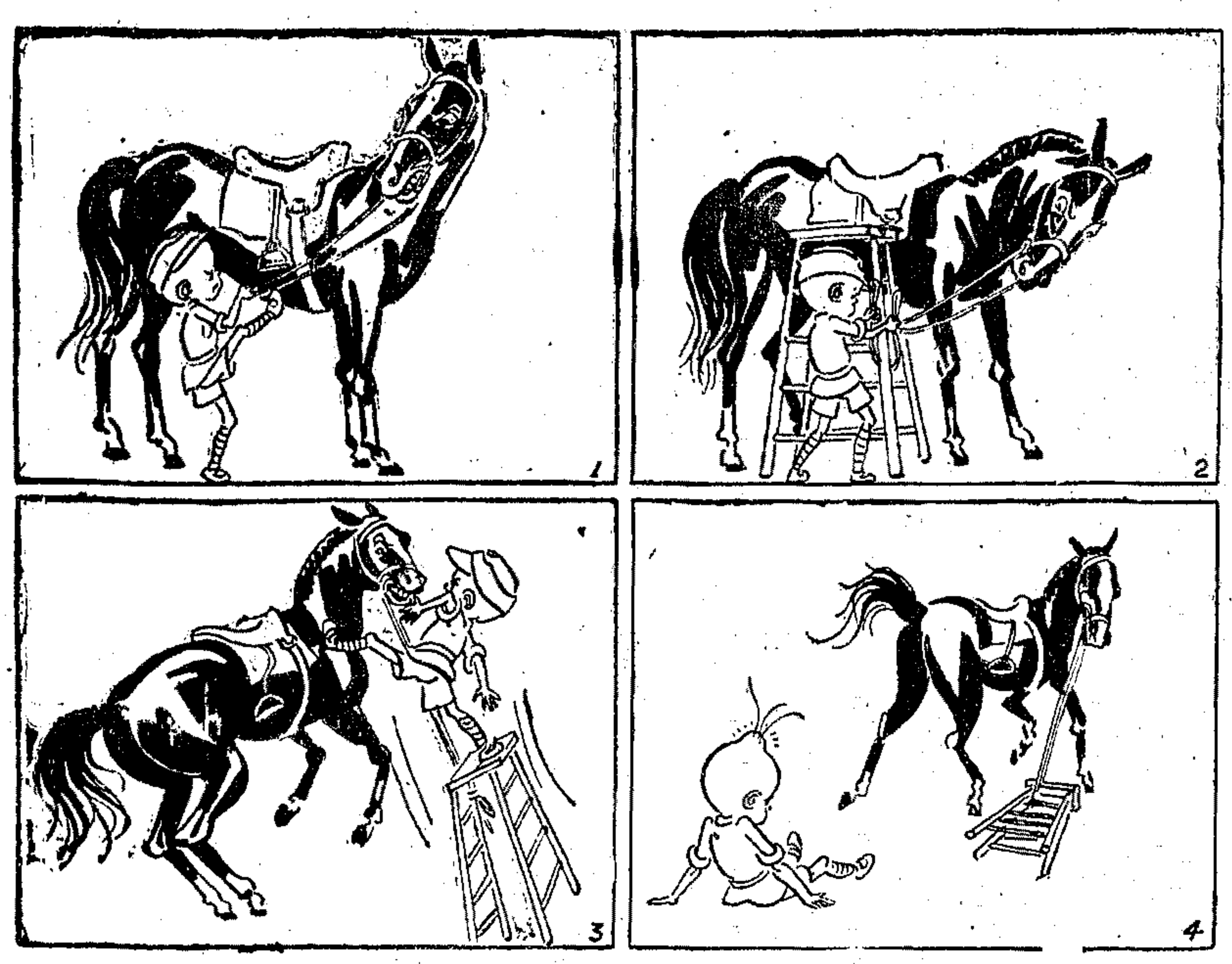

自由談

無題

少夫

天才數學家華羅庚的生平，是一個極動人的故事。他祇是一個初中畢業生，他在他父親所開設的棉花店裏做過五年小掌櫃，他又出任過金壇初中庶務會計，後來還是被人攻擊走了。直到廿一歲，才被介紹到清華任算學系助理。（見廿九日本報教育版昆明通信）

兩個人對於他今日的造詣有決定性作用的。一個是金壇初中的教師王維克，一個是同鄉康佩余。前者在他初中畢業前後不斷鼓勵他幫助他，後者介紹他入清華，使他能得到發展與表現的機會。

在世界學術界中，華羅庚的成就，已被公認為第一流標準了，蘇聯科學院特地請他去講學，他的「堆壘素數論」，名震國際。

世有伯樂，然後有千里馬；如果沒有王維克與康佩余，焉有今日之華羅庚。

一個人的一生，遭際往往決定成功與失敗，歷史上多的是懷才不遇之士，使後世人對於他們的遭遇無限惋惜！

歷史上的錯誤，如免重蹈，得有這麼一個原則，希望別人提拔，但，也要隨時助人，如此，方能人盡其才。

侯王廟

方君

侯王廟祇是一座不大也並不小的廟宇，但跟宋王台一樣，稱為香港名勝之一，也與宋王台相距不遠，同是在九龍城外的一個小崗上頭。侯王廟特別引人的地方就是廟後的一塊黑岩石山一筆寫成的「鵝」字。有人說它是王羲之的手筆，這自然是訛傳，也是附會。可是它的筆勢飛舞，也就給中環一家平民飲食店搬在壁上做它那裏生意的幌子了。

香火盛

我到宋王台去玩照例要轉到侯王廟去的，因為那兒香火甚盛，吃的東西也很多。然而我去那兒總是跟去青山寺一樣，一定有人出來背十字的，否則我也無從到那兒去游賞。我從來不拜神，到侯王廟去免不了跟齋人的後頭而爲齋自己的口福。是以每去一次老是向廟裏祗這麼張它一張，便歇在一旁等候祭我的五臟廟了。

走方郎中

侯王從那廟碑上載，他是另有個姓名的，是一個死去了的走方郎中。宋帝昺率領殘兵敗逃至此，軍士多半染病，無法找到醫藥，侯王便從夢中示以良方，待帝昺醒來命人依方往採生藥，果然藥到病除，全軍無恙。帝昺感他示夢有功，便詔封為侯王，勅建廟宇，使受後世萬代香火，香火至今稱盛。尤其能與宋王台同傳不朽。

環崗食店

宋王台與侯王廟成斜綫相對，去宋王台的沒有一個不去侯王廟，可是去侯王廟的却不一定去宋王台。這原故侯王是神，顯有靈應，可以誘致不少善男信女；宋王台祗是一座荒邱，略加人工點綴，除了懷古者登臨憑弔或者觀光，殊不足與侯王廟比美。何況，侯王廟除了有偶像供人祭拜之外，環崗麓儘有許多吃的地方。而那些地方的陳設：竹几茅蓬，至有幽趣，加上樣樣現成，鷄塒茶畦，翹頭可望，熟了的客人可以自選。尤其去謝得法，至可人口，無形中便是那兒熱鬧的一大助力。

中年告化子

侯王廟那裏還有一個奇蹟，是一棵大樹下日日躺着一個中年告化子。他向游人乞討分文，而且總是那麼靜穆，不大說話。他尤其有一雙冷眼，儘自看着那些孝敬木偶其實孝敬廟祝的迷信之徒。可是他的冷眼並沒有甚麼存心，祗是一雙冷眼而已。我去侯王廟幾年間不下有十次之多，每一回見他都是這麼的影像。我感到稀奇，也覺得納罕，為的是刺探不出他的原由。

侯王廟這一個頗不寂寞的地方，自從漫起了烽煙，便已風流雲散了。

美國人口 五年中增加了八百萬

剛

根據美國官方的報告，自一九四〇年四月一日，至一九四五年七月一日，美國的人口差不多增加了八百萬，包括國外軍隊在內。

一九四五年七月一日，美國人口總數，約為一三九·六二一·四三一人。上次全美人口調查，總數一三一·六六九·二七五人。自從去年七月以來，美國人口仍在不斷地增加中。至一九四五年十月一日，美國人口，已經超過了一萬四千萬。

自從一九四〇年以來，美國人口的增加，差不多已等於一九三〇至一九四〇年間的十分之九。因美國人口率的增加，主要原是，戰時的生殖率增高，而死亡率仍相當的低。

死亡率低，生殖率高，再加上移殖的人民比移出的人民多，美國的人口，遂無有不增了。

人造橡皮

在過去三年中，美國伊里諾大學，已經發明了五十種的人造橡皮。

瑪威爾教授預測，兩年之內，人造橡皮將超過天然橡皮。五十種新的人造橡皮中，最精彩的一種是鈉化橡皮。過去人造橡皮的大缺點，是耐熱性比較差，比較易於碎裂，鈉化橡皮，在這兩方面，都大有改進。

瑪威爾教授說，目前的人造橡皮車胎，已經可以和天然的橡皮車胎媲美。

在一九四二年，人造橡皮車胎，每小時行三十哩，可以駛三千哩，現在，每小時駛五十哩，可以駛五萬五千哩。

新聞小天地

馬路馬路 連面子都沒有了

▲共軍攻陷曲阜時，孔廟內金屬祭器被盜刼一空，這可以給不明「三光政策」的人們，瞭解「一光」。

▲當我們坐着車子在馬路上行駛的時候，要不是兩旁邊所看到的都是巨樓大廈的話，我很會疑心文路上了黔桂道上。因此使人聯想到市工務局因為經費的困難，不得不連表面的工作被迫停頓的時候，當然有說不出的苦衷在，尤其中國人向來是講究「面子」的，等到一個人連「面子」不能顧到的時候，試想內心是多麼的痛苦。

。馬路代表一個都市的面子，而上海的馬路，在戰前保持着光潔美麗的臉龐，而今經過八年的戰爭，一年的混亂，再加上疾病叢生，因此變得千瘡百孔，剩下一副形銷骨立的醜臉相了。

▲被打的代表，自稱「人民代表」，「受傷」以後，住在病院的一切費用，照理也應該歸「人民」負擔，但是付錢的並不是「人民」，不知道這些「人民」那裏去了。

▲章乃器的妹妹，最近因為要黃炎培的女兒遷讓房屋，雙方竟動起武來，終至打到了警局，行將對簿於公堂。某報說：「兩造究大不和平，大不民主起來」。由小看大，上海的房子糾紛，是永遠打不清的一件官司。

▲方型刊物被禁後，我們為印刷所打一打算盤，每月最少要損失四萬萬元。間接受影響的，包括編輯，撰稿者，報販，外埠經銷者，爲數約在十萬人以上。

▲「香港小姐」的榮譽，由李蘭獲得，實際上李蘭的父親是姚某，所以她實在是姓姚。據她說：擇夫的條件第一是健康，同時她說：騎馬是畢生的愛好，且有七年經驗。如以擇夫與騎馬併為一談，相信李小姐一定是御夫有術。

▲「保持丈夫之廉潔，婦女應養成儉樸」。市長夫人在女青年會演講中作如是觀。可謂爲上海小姐指迷處。（馮憶）

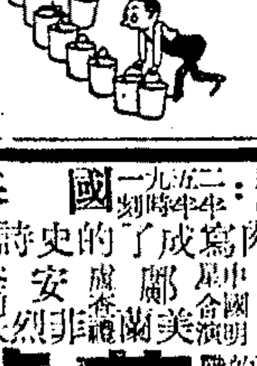

三言兩語集

·武陵人·

不取頂費押金 預收租金兩年

有人主張改革僧伽服裝，以養成佛教活潑風氣，我表示贊同，同時且望法國神父和嬤嬤與僧尼類似的服裝，亦來改革一下，以養成天主教「活潑風氣」。★

報載「夫婦徵屋」小廣告一則，略謂：「青年夫婦無孩，徵有衛生設備清靜居室一間，有意轉租者，請投函某處，合則邀洽，不合亦當守秘」，其中大有不告人之「秘」。可見出租房屋，其頂屋，而求屋者則偏偏肯守「秘」，無怪當局希望檢舉金條至今召頂廣告之依然觸目皆是也。傳當局已注意到★

報紙上召頂廣告，強調取締條子頂屋；但是不取頂費，不收押金，每月租金十萬元，而須一次預收兩年租金者，是否亦在取締之列？★

法國民主紀念，在往年，七月十四日那天，法租界上必有一番慶祝，法當局除舉行閱兵宴會而外，張飛路紅藍白三色鮮艷的燈彩，一望無際，顧家宅公園遊人如鯽，結果常有不少市民，因違禁而關入捕房；法國人不可一世之氣概，每使有心人暗中嘆息。租界收回後，自不復有此「盛況」出現。但到此時節，也許還有人仍在憧憬着過去的一切。★

十五年前即已橫行大鵬灣一帶之女盜首領譚耿秋，今年卅七歲，最近在粵被捕。查十五年前該女匪年才二十左右，中國報紙曾稱之為海盜皇后。「譚耿秋」三字不俗，「盜」之而皇后而又年青，當爲一具幹才的美貌女子，不免令人作遐想。

鄉下蒼蠅的信

孫約翰

城市蒼蠅們：別來二旬，諒必身體康健，我們到了鄉下，一切生活起居，均較鎮上城市中舒適，現在約略講給你們聽：

在城市裏，每日須自己覓東西吃，東奔西飛，忙得個不亦樂乎，就是找到了東西，也不過是酸飯苦菜。有時還會遭衞生家的毒手。我們時常在打探，有許多城市中的弟兄，都喪命在「DDT」之下，何等危險，何等恐怖？可是在鄉下，吃的東西，卻不須親勞玉趾，可以說，到處都是銀膾金虀，如牛棚呀！豬圈呀！糞坑呀！都是我們的廳堂，我們的旅舍，而且是永久的，安穩的，所以我們一般弟兄們都享用這前世修來的吃福，在鄉下，非但吃的東西比城市中多，易得，最有趣的是吃的時候，那般鄉下人毫不像城市中人的下驅逐令，儘是讓我們吃個痛快。我們會聽見他們這樣說：「橫豎蒼蠅這東西是趕去了會來的，撲滅也撲滅不盡的，不如讓他們去！何況又不會出過什麼亂子！」他們真不曉什麼「DDT」，就是買到了也不會使用。因此他們又怪城市中衞生警察調查太嚴密，往往發出兒罵調查者的話，這樣，當然最中聽，最樂從，當有東西擺在面前不得不食的局面，你們想有趣不有趣，快樂不快樂？你們那裏有這樣的環境嗎？

當菜肴擺在台上的時候，我們聞到香氣，就成羣結隊，從旅舍中飛出，去嚐那又新又鮮人們未食的佳味。有幾個弟兄因爲樂不顧身竟沉沉地醉倒在菜肴裏醒了。那般鄉下人根本分不出青紅皂白，把醉倒在菜肴裏的屍體，連菜肴一同嚥下肚去，他們即使在菜肴裏發現了屍體，也並不憤怒，並不連菜肴一齊傾掉，只輕輕地把屍體用筷頭挑了出來。城市的蒼蠅們：假使在你們那裏遇到這種情形，恐怕就要死無葬身之地了吧？城市裏的蒼蠅們：我們在鄉下，這幾點是最普遍，其他舒服的地方多得很，總之；我們的生活是太自由，快樂，安逸，有趣了，我們的環境與城市中一比較，實有天壤之別。是太安穩，太逍遙了。

我們是同類，應該互助合作。本着「有難同當，有福同享」一！的精神，城市是危險區域，不宜久住，你們有暇時，我們極盼望你們也到鄉下來。在那時，我們可以領導你們去享受那別有風味的佳肴，舒適的環境，和甜蜜的生活。這裏所寫的言不盡一，務須你們親自到鄉下來方能領略，不多談了。再會罷！祝你們健康

鄉下的蒼蠅敬禮

菠菜有害

一般人都認爲，菠菜是一種營養豐富的食品，但最近來蘇里大學威特爾及阿勃特爾博士發表，菠菜可能損害人體的健康，從營養的價值上說，絲毫談不上。

菠菜有利也有弊。菠菜裏面所含的草酸成份相當高，草酸和蔬菜中的鈣質結合成一體，結果可能損害人體的健康。

而且菠菜中的草酸，可能和其他食物中的鈣質結合，那損失可就更大了。科學證明，菠菜吃得太多，有引起骨骼軟化的危險。

也許你要問了，那麼菠菜中的鐵質呢？菠菜含有大量的鐵質，這總是有益的嗎。營養學家，對於這一點也有所解答：菠菜中的鐵質，只有百分之二十，能夠爲人體吸收。

所以，菠菜並不如人們所宣傳的那樣有益，而盲目的人類，却大吃菠菜。最近十年來，菠菜的消耗量已經增加了八倍，真是可笑亦復可憐！（東方荊）

·歡迎投稿·

本欄歡迎投稿，以趣味生動，富之有物爲主，文長每篇請勿過千字。

社會服務

答復讀者

▲醫藥衞生

請黃醫師早日答覆。

〔醫學博士余新恩答〕：請多運動及少食肉類脂肪食物，特種體操鍛練或有助身長，請就專家指導。

㈠沈敏問　余今年十七歲，女性，一向很胖，尤其是面部，近日更見胖了，人又老是那麼的長，現在中式足尺四尺六寸半，不知再會長否？現在女子幾尺爲標準？有何藥物能吃瘦它，或者我多吃了何種物質，減少此種物質是否能瘦？實有何種辦法或運動能使它長？

㈡吳志鴻問　編輯先生：鄙人茲有疑難問題數點，務祈賜示，俾患者猶術治擬，得能早日解除痛苦，實不勝感激之至。㈠聞盤尼西林確有治淋效能，惟對老濁有無根治之望，須服若干片或多少單位？㈡滬市有無確名醫治療此病？㈢聞盤尼西林對治療肺病無大功效，但服後有無妨害？㈣檢查淋病是否即驗尿，普通醫院能驗否？有無片劑，可否治療？㈤「賀爾蒙」是否治陽痿？有無片劑，須服若干？

〔醫學博士余新恩答〕㈠盤尼西林對於淋病或白濁有根治之效，其單位數量依各病情而定。㈡江湖醫生除外，餘皆可。㈢無效，不必服用。㈣醫院均可，除驗尿外，另可檢驗血液及攝護腺液。㈤請醫生決定有無需要。

㈢葵廳西問　余今年爽患一種皮膚病，其病狀爲如下：在表皮之汗毛孔突起如粒，而不痛不癢，推其粒硬如粗砂皮，手模之頗覺刺手，而在此突起物之一小圈內，皮質亦似硬化，余因此病態，而使身心不安，但經濟貧乏，故不敢請醫診視，倘新博士不吝示告病因及最經濟之治療方法。

〔醫學博士余新恩答〕是甲種維生素缺乏病，請進含大量甲種維生素之魚肝油，食物中以胡蘿蔔，紅莧菜，菠菜，鮮乳，蕃茄，青辣椒，雞蛋，黑芝蔴等含量較多。

響應晴霞老人 資助孤寡貧病

敬啓者：本日讀貴欄刊載晴霞老人慈悲爲懷，斥資救濟孤寡貧病，頗表同情，茲特送上現鈔二十萬元，請煩加入辦理爲托。此致 申報館社會服務欄 家鱗貸學金啓 廿九日

〔編者按〕茲承家鱗貸學金董事會慨助二十萬元，贊助晴霞老人之救苦宗旨，並囑合併辦理，本欄自當照辦。此後倘有繼續響應而願樂助者，一律歡迎。讀者諸君，如遇有上項貧病者，請依照本欄代定之四項簡則（見廿日本欄）介紹前來，當酌量情形，樂予救濟也。

富有之家豈能坐視不救？

交警官兵節食救災

編輯先生：頃閱貴報載湘省遭受災荒，草根樹皮，覓食殆盡，哈濃之餘，極表同情，爰節食節餘，籌集國幣五萬元，數字雖小，但以本隊官兵待遇菲薄，已盡最大之力，非爲沽名釣譽，僅願聊表寸衷，並向有力人士呼籲，本諸人饑己饑之心，慨解仁囊，集腋成裘，俾使水深火熱中之同胞得能登諸衽席，不僅簽等之幸，抑亦國家之幸，希予刊載爲禱，此頌撰安 交警八總隊四大隊十中隊全體官兵啓 六月廿八日

災情嚴重請大家盡力援助孫子孫造福

▼湘災捐款

利用棉纖廠全體職工五萬八千元，仇世祥五萬元，金弟弟五萬元，交警八總隊四大隊十中隊全體官兵五萬元，無名氏二萬元，以上共二十二萬八千元連前共收一百三十七萬七千六百元正。

大光明　今天開映　泰洛鮑華 琳達妲納 主演　中華萬歲

國泰　安烈非籣美　中華萬歲　可歌可泣　慷慨激烈

美琪　企鵝諜影

南京　血路

大華　大鬧天空

麗都　海國婵娟

金都　今天　美洲英雄傳

金城　今天三場　呆大捉強盜

杜美　戰地情侶

國聯　人的喜劇

光華　今天夜戲　附官司

大華　璇宮綺夢　Du Barry Was A Lady

滬光　血濺櫻花

金門　海蒂拉瑪主演　離魂斷欲人

大上海　泰山凱旋

西海　野鐵風

光陸　馬革屍裹

平安　路國尤物

新新　血濺巴丹島

蓬萊　平地青雲

大滬　夢斷關山

東海　反攻緬甸

新光　續天集大轟盜

滬東　日月同光

泰山　荊棘幽蘭

上海　危城孤雛

辣斐　明八夜演重時　日出

蘭心　今天夜場演獻　新官上任

卡爾登　今晚　等太太回來的時候

女護士　聘請

無線電　修理　買賣

華東滅火機

紹興乳腐

各大客幫注意　SULFATHIAZOLE

展書畫堂亨元　七月一日至七月四日止

同華藥房　萬利西藥行　福利西藥行　合利西藥行

高價收買木器